

T.C.  
BURSA TEKNİK ÜNİVERSİTESİ



**2022 YILI MALİ TABLOLARI**

© Bu rapor, Bursa Teknik Üniversitesi Strateji Geliştirme Daire Başkanlığında üretilmiştir.  
© 2023

### ▪ **Bursa Teknik Üniversitesi**

Adres: Mimar Sinan Mahallesi Mimar Sinan Bulvarı Eflak Caddesi No:177  
16310 Yıldırım / BURSA  
Kep Adresi: [bursateknikuniversitesi@hs01.kep.tr](mailto:bursateknikuniversitesi@hs01.kep.tr)  
Elektronik Posta: [bilgi@btu.edu.tr](mailto:bilgi@btu.edu.tr)  
Telefon: 0 (224) 300 32 00  
Faks: 0 (224) 300 32 09

### ▪ **Strateji Geliştirme Daire Başkanlığı**

Adres: Mimar Sinan Mahallesi Mimar Sinan Bulvarı Eflak Caddesi No:177 A  
Blok Zemin Kat 16310 Yıldırım / BURSA  
Elektronik Posta: [strateji@btu.edu.tr](mailto:strateji@btu.edu.tr)  
Telefon: 0 (224) 300 32 47  
Faks: 0 (224) 300 32 49

## İçindekiler Tablosu

<b>A. MALİ TABLOLAR .....</b>	<b>1</b>
1. BİLANÇO .....	1
2. FAALİYET SONUÇLARI TABLOSU .....	4
3. NAKİT AKIŞ TABLOSU.....	20
4. ÖZKAYNAK DEĞİŞİM TABLOSU.....	22
5. BÜTÇELENEN VE GERÇEKLEŞEN TUTARLARIN KARŞILAŞTIRMA TABLOSU .....	23
<b>B. KAMU İDARESİNİN HUKUKİ YAPISI VE FAALİYET ALANI .....</b>	<b>24</b>
<b>C. ÖNEMLİ MUHASEBE POLİTİKALARI .....</b>	<b>28</b>
1. MUHASEBE SİSTEMİ .....	28
a) Uygulanan Muhasebe Düzenlemeleri .....	28
b) Uygulanan Detaylı Hesap Planı .....	28
c) Kayıt Esası.....	28
d) Yönetmeliğin Uygulamaya Girmeyen Hükümleri .....	28
2. KULLANILAN PARA BİRİMİ .....	28
3. YABANCI PARA İLE YAPILAN İŞLEMLER VE KUR DEĞİŞİKLİKLERİ .....	29
4. GELİR VE GİDERLERİN MUHASEBELEŞTİRİLME ESASI .....	29
5. STOKLARIN MUHASEBELEŞTİRME ESASI .....	29
6. DEĞERLEME VE ÖLÇÜM ESASLARI .....	29
a) Maliyet Bedeli .....	29
b) Gerçeğe Uygun Değer: .....	30
c) İtibari Değer .....	30
d) İz Bedeli .....	30
e) Net Gerçekleşebilir Değer .....	30
7. AMORTİSMAN VE TÜKENME PAYI AYRILMASINA İLİŞKİN ESASLAR.....	30
8. ÜRÜN VE TEKNOLOJİ GELİŞTİRME GİDERLERİ.....	31
9. HİZMET İMTİYAZ VARLIKLARI.....	31
10. FİNANSAL KİRALAMA İLE EDİNİLEN VARLIKLAR.....	31
11. ENFLASYON DÜZELTMESİ.....	31
12. KOŞULLU YÜKÜMLÜLÜKLER VE VARLIKLAR .....	31
a) Koşullu Yükümlülükler.....	31
b) Koşullu Varlıklar .....	31
13. BORÇLANMA MALİYETLERİ .....	32
14. KARŞILIKLAR.....	32
15. ÇALIŞANLARIN SOSYAL GÜVENCE MALİYETLERİ.....	32
16. BAĞIŞLAR VE HİBELER.....	32
17. RAPORLAMA TARİHİNDEN SONRAKİ OLAYLAR .....	32
<b>D. MALİ TABLOLARA İLİŞKİN AÇIKLAYICI NOTLAR .....</b>	<b>32</b>
1. BANKA BİLGİLERİ.....	32

<b>2. PROJE ÖZEL HESABI .....</b>	<b>33</b>
<b>3. MADDİ DURAN VARLIKLAR .....</b>	<b>33</b>
a) Tahsisli Taşınmazlar.....	34
b) Yapılmakta Olan Yatırımlar .....	34
<b>4. KARŞILIKLAR.....</b>	<b>34</b>
<b>5. NAKİT AKIŞ TABLOSU.....</b>	<b>34</b>
<b>6. ÖZ KAYNAK DEĞİŞİM TABLOSU .....</b>	<b>34</b>
a) Kur Farklarının Etkisi.....	34
b) Değer ve Miktar Değişimlerinin Etkisi .....	34
<b>7. TAAHHÜTLER .....</b>	<b>34</b>
<b>8. KOŞULLU YÜKÜMLÜLÜKLER.....</b>	<b>35</b>
<b>9. KOŞULLU VARLIKLAR .....</b>	<b>35</b>
a) Kira ve İrtifak Hakkı Gelirleri .....	35
<b>10. DİĞER NAZİM HESAPLAR .....</b>	<b>36</b>

## A. MALİ TABLOLAR

### 1. BİLANÇO

Kamu İdaresi Kodu		498			Yıl:		2022		
Kamu İdaresi Adı		BURSA TEKNİK ÜNİVERSİTESİ							
AKTİF HESAPLAR		2020 YILI	2021 YILI	2022 YILI	PASİF HESAPLAR		2020 YILI	2021 YILI	2022 YILI
1	DÖNEN VARLIKLAR	17.480.892,01	58.450.412,46	75.479.701,79	3	KISA VADELİ YABANCI KAYNAKLAR	3.008.735,00	2.425.828,09	5.176.326,82
10	HAZIR DEĞERLER	9.470.902,49	2.968.532,59	6.847.571,07	32	FAALİYET BORÇLARI	591.112,60	170.000,00	37.498,68
102	BANKA HESABI	8.045.805,24	1.062.991,73	3.227.340,69	320	BÜTÇE EMANETLERİ HESABI	591.112,60	170.000,00	37.498,68
104	PROJE ÖZEL HESABI	1.425.097,25	1.905.540,86	3.606.442,50	33	EMANET YABANCI KAYNAKLAR	957.626,36	751.084,27	2.107.877,96
105	DÖVİZ HESABI	0,00	0,00	13.787,88	330	ALINAN DEPOZİTO VE TEMİNATLAR HESABI	405.911,46	535.916,13	920.157,14
12	FAALİYET ALACAKLARI	4.823.006,32	24.613.401,68	15.448.006,32	333	EMANETLER HESABI	551.714,90	215.168,14	1.187.720,82
120	GELİRLERDEN ALACAKLAR HESABI	4.780.000,00	24.570.395,36	15.405.000,00	36	ÖDENECEK DİĞER YÜKÜMLÜLÜKLER	1.459.996,04	1.504.743,82	3.030.950,18
121	GELİRLERDEN TAKİPLİ ALACAKLAR HESABI	43.006,32	43.006,32	43.006,32	360	ÖDENECEK VERGİ VE FONLAR HESABI	1.254.824,20	1.197.097,89	2.305.445,87
13	KURUM ALACAKLARI	0,00	10.935.531,75	5.952.661,16	361	ÖDENECEK SOSYAL GÜVENLİK KESİNTİLERİ HESABI	189.849,27	285.086,08	661.075,40
135	TEK HAZİNE KURUMLAR HESABINDAN ALACAKLAR HESABI	0,00	10.935.531,75	5.952.661,16	362	FONLAR VEYA DİĞER KAMU İDARELERİ ADINA YAPILAN TAHSİLAT HESABI	15.322,57	22.559,85	64.428,91
14	DİĞER ALACAKLAR	30.131,57	16.254.801,49	39.852.805,49	37	BORÇ VE GİDER KARŞILIKLARI	0,00	0,00	0,00
140	KİŞİLERDEN ALACAKLAR HESABI	30.131,57	16.254.801,49	39.852.805,49	4	UZUN VADELİ YABANCI KAYNAKLAR	1.476.110,71	2.138.277,55	3.555.505,52
15	STOKLAR	678.985,95	465.818,30	613.721,00	43	DİĞER BORÇLAR	52.928,16	0,00	0,00
150	İLK MADDE VE MALZEME HESABI	678.985,95	465.818,30	613.721,00	430	ALINAN DEPOZİTO VE TEMİNATLAR HESABI	52.928,16	0,00	0,00
16	ÖN ÖDEMELER	2.470.067,46	3.115.976,90	6.651.937,93	47	BORÇ VE GİDER KARŞILIKLARI	1.423.182,55	2.138.277,55	3.555.505,52
162	BÜTÇE DIŞI AVANS VE KREDİLER HESABI	2.470.067,46	3.115.976,90	6.651.937,93	472	KIDEM TAZMİNATI KARŞILIĞI HESABI	1.423.182,55	2.138.277,55	3.555.505,52
18	GELECEK AYLARA AİT GİDERLER VE GELİR TAHAKKUKLARI	7.798,22	96.349,75	112.998,82	5	ÖZ KAYNAKLAR	284.865.995,15	407.649.475,79	514.387.436,76
180	GELECEK AYLARA AİT GİDERLER HESABI	0,00	34.674,20	50.082,95	50	NET DEĞER	214.765.238,87	296.923.877,53	305.659.446,26
181	GELİR TAHAKKUKLARI HESABI	7.798,22	61.675,55	62.915,87	500	NET DEĞER HESABI	214.765.238,87	296.923.877,53	305.659.446,26
2	DURAN VARLIKLAR	271.869.948,85	353.763.168,97	447.639.567,31	51	DEĞER HAREKETLERİ	3.346.495,59	3.342.965,63	1.495.336,98

22	FAALİYET ALACAKLARI	341.372,67	171.538,22	1.358.919,66	519	DEĞER HAREKETLERİ SONUÇ HESABI	3.346.495,59	3.342.965,63	1.495.336,98
220	GELİRLERDEN ALACAKLAR HESABI	341.372,67	171.538,22	1.358.919,66	57	GEÇMİŞ YILLAR OLUMLU FAALİYET SONUÇLARI	188.237.087,64	277.956.150,16	434.858.644,49
24	MALİ DURAN VARLIKLAR	100.000,00	250.000,00	350.000,00	570	GEÇMİŞ YILLAR OLUMLU FAALİYET SONUÇLARI HESABI	188.237.087,64	277.956.150,16	434.858.644,49
241	MAL VE HİZMET ÜRETEN KURULUŞLARA YATIRILAN SERMAYELER HESABI	50.000,00	50.000,00	50.000,00	58	GEÇMİŞ YILLAR OLUMSUZ FAALİYET SONUÇLARI	139.987.579,94	225.230.134,26	-332.105.430,57
242	DÖNER SERMAYELİ KURULUŞLARA YATIRILAN SERMAYELER HESABI	50.000,00	200.000,00	300.000,00	580	GEÇMİŞ YILLAR OLUMSUZ FAALİYET SONUÇLARI HESABI (-)	139.987.579,94	225.230.134,26	-332.105.430,57
25	MADDİ DURAN VARLIKLAR	271.428.576,18	353.341.630,75	445.888.654,68	59	DÖNEM FAALİYET SONUÇLARI	18.504.752,99	54.656.616,73	104.479.439,60
250	ARAZİ VE ARSALAR HESABI	180.259.954,59	155.522.880,60	155.573.620,88	590	DÖNEM OLUMLU FAALİYET SONUCU HESABI	18.504.752,99	54.656.616,73	104.479.439,60
251	YERALTI VE YERÜSTÜ DÜZENLERİ HESABI	3.592.877,99	3.883.186,90	19.794.392,59					
252	BİNALAR HESABI	130.668.812,77	222.797.642,77	337.199.361,26					
253	TESİS, MAKİNE VE CİHAZLAR HESABI	39.985.946,88	41.448.760,19	45.003.238,94					
254	TAŞITLAR HESABI	1.091.014,79	1.091.014,79	1.095.499,19					
255	DEMİRBAŞLAR HESABI	19.891.202,79	26.128.869,68	30.715.035,07					
257	BİRİKMİŞ AMORTİSMANLAR VE DEĞER DÜŞÜKLÜĞÜ KARŞILIĞI HESABI (-)	-139.607.854,62	-149.739.981,49	-162.872.599,43					
258	YAPILMAKTA OLAN YATIRIMLAR HESABI	35.546.620,99	52.209.257,31	19.380.106,18					
26	MADDİ OLMAYAN DURAN VARLIKLAR	0,00	0,00	0,00					
260	HAKLAR HESABI	6.154.064,31	6.923.443,25	8.094.187,13					
268	BİRİKMİŞ AMORTİSMANLAR VE DEĞER DÜŞÜKLÜĞÜ KARŞILIĞI HESABI (-)	-6.154.064,31	-6.923.443,25	-8.094.187,13					
28	GELECEK YILLARA AIT GİDERLER VE GELİR TAHAKKUKLAR	0,00	0,00	41.992,97					
281	GELİR TAHAKKUKLARI HESABI	0,00	0,00	41.992,97					
29	DİĞER DURAN VARLIKLAR	0,00	0,00	0,00					

294	ELDEN ÇIKARILACAK STOKLAR VE MADDİ DURAN VARLIKLAR HESABI	0,00	7.152,86	22.861,44				
299	BİRİKMİŞ AMORTİSMANLAR HESABI (-)	0,00	-7.152,86	-22.861,44				
<b>AKTİF TOPLAMI</b>		<b>289.350.840,86</b>	<b>412.213.581,43</b>	<b>523.119.269,10</b>	<b>PASİF TOPLAMI</b>	<b>289.350.840,86</b>	<b>412.213.581,43</b>	<b>523.119.269,10</b>
<b>Bilanço Dipnotları :</b>		<b>2020 YILI</b>	<b>2021 YILI</b>	<b>2022 YILI</b>				
910	ALINAN TEMİNAT MEKTUPLARI HESABI	6.000.888,08	1.956.944,88	4.180.461,70				
911	ALINAN TEMİNAT MEKTUPLARI EMANETLERİ HESABI	6.000.888,08	1.956.944,88	4.180.461,70				
914	VERİLEN TEMİNAT MEKTUPLARI HESABI	579.169,59	961.669,59	2.967.669,59				
915	VERİLEN TEMİNAT MEKTUPLARI KARŞILIĞI HESABI	579.169,59	961.669,59	2.967.669,59				
920	GİDER TAAHHÜTLERİ HESABI	23.578.658,37	21.464.499,27	23.496.085,11				
921	GİDER TAAHHÜTLERİ KARŞILIĞI HESABI	23.578.658,37	21.464.499,27	23.496.085,11				
948	BAŞKA BİRİMLER ADINA İZLENEN ALACAKLAR HESABI	985.940,57	25.829.127,99	26.239.064,24				
949	BAŞKA BİRİMLER ADINA İZLENEN ALACAK EMANETLERİ HESABI	985.940,57	25.829.127,99	26.239.064,24				
990	KİRAYA VERİLEN, İRTİFAK HAKKI TESİS EDİLEN MADDİ DURAN VARLIKLARIN KAYITLI DEĞERLERİ HESABI	0,00	1.776.235,94	1.776.235,94				
993	MADDİ DURAN VARLIKLARIN KİRA VE İRTİFAK HAKKI GELİRLERİ HESABI	0,00	403.004,64	1.372.351,96				
998	DİĞER NAZIM HESAPLAR HESABI	2.880.023,61	5.103.404,62	4.855.409,62				
999	DİĞER NAZIM HESAPLAR KARŞILIĞI HESABI	2.880.023,61	7.282.645,20	8.003.997,52				

## 2. FAALİYET SONUÇLARI TABLOSU

Hesap Kodu	Yardımcı Hesap				GİDERİN TÜRÜ	2020 YILI	2021 YILI	2022 YILI	Hesap Kodu	Yardımcı Hesap				GELİRİN TÜRÜ	2020 YILI	2021 YILI	2022 YILI
	Kod1	Kod2 Kod4	Kod3							Kod1 Kod3	Kod2 Kod4						
630	00	00	00	00	GİDERLER HESABI	121.833.246,30	118.308.769,62	221.233.623,14	600	00	00	00	00	GELİRLER HESABI	140.473.115,89	172.965.386,35	325.727.221,81
630	01	00	00	00	PERSONEL GİDERLERİ	59.934.635,94	77.934.152,81	145.628.261,69	600	03	00	00	00	Teşebbüs ve Mülkiyet Gelirleri	3.608.335,27	2.131.359,79	6.412.331,99
630	01	01	00	00	MEMURLAR	53.325.383,25	67.634.291,87	123.760.330,34	600	03	01	00	00	Mal ve Hizmet Satış Gelirleri	3.514.654,71	1.945.057,22	4.936.636,70
630	01	01	01	00	Temel Maaşlar	18.613.954,47	0,00	0,00	600	03	01	01	00	Mal Satış Gelirleri	0,00	900,00	5.200,00
630	01	01	01	01	Temel Maaşlar	3.666.430,80	0,00	0,00	600	03	01	01	01	Sartname, Basılı Evrak, Form Satış Gelirleri	0,00	900,00	5.200,00
630	01	01	01	02	Taban Aylığı	14.947.523,67	0,00	0,00	600	03	01	02	00	Hizmet Gelirleri	3.514.654,71	1.944.157,22	4.931.436,70
630	01	01	02	00	Zamlar ve Tazminatlar	18.147.976,89	0,00	0,00	600	03	01	02	29	Örgün ve Yaygın Öğretimden Elde Edilen Gelirler	304.686,96	680.761,10	2.513.223,50
630	01	01	02	01	Zamlar ve Tazminatlar	18.147.976,89	0,00	0,00	600	03	01	02	30	Sınav, Kayıt ve Bunlara İlişkin Diğer Hizmet Gelirleri	3.097,05	0,00	0,00
630	01	01	03	00	Ödenekler	10.495.474,91	0,00	0,00	600	03	01	02	32	Yaz Okulu Gelirleri	319.827,62	0,00	0,00
630	01	01	03	01	Ödenekler	10.495.474,91	0,00	0,00	600	03	01	02	33	Tezsiz Yüksek Lisans Gelirleri	1.578.438,00	788.452,00	645.234,56
630	01	01	04	00	Sosyal Haklar	760.069,06	0,00	0,00	600	03	01	02	34	Tezli Yüksek Lisans Gelirleri	52.500,00	82.040,00	597.165,46
630	01	01	04	01	Sosyal Haklar	760.069,06	0,00	0,00	600	03	01	02	35	Doktora Gelirleri	0,00	0,00	11.589,50
630	01	01	05	00	Ek Çalışma Karşılıkları	5.307.907,92	0,00	0,00	600	03	01	02	98	667 S. KHK Kapsamında Tahsil Edilen Eğitim-Öğretim Ücretleri	1.256.105,08	391.154,12	204.322,93
630	01	01	05	01	Ek Çalışma Karşılıkları	399.060,47	0,00	0,00	600	03	01	02	99	Diğer hizmet gelirleri	0,00	1.750,00	959.900,75
630	01	01	05	02	İş Sağlığı ve Güvenliği Hizmetleri Görevlendirme Ücretleri	45.531,52	0,00	0,00	600	03	06	00	00	Kira Gelirleri	93.680,56	186.302,57	1.413.873,39
630	01	01	05	03	Ek Ders Ücretleri	4.863.315,93	0,00	0,00	600	03	06	01	00	Taşınmaz Kiraları	93.680,56	186.302,57	1.413.873,39
630	01	01	10	00	Temel Maaşlar	0,00	23.531.570,28	42.591.920,53	600	03	06	01	01	Lojman Kira Gelirleri	5.574,24	6.728,40	3.379,43
630	01	01	10	01	Temel Maaşlar	0,00	4.711.306,03	8.728.387,04	600	03	06	01	04	Spor Tesisi Kira Gelirleri	0,00	157.320,00	87.669,47
630	01	01	10	02	Taban Aylığı	0,00	18.820.264,25	33.863.533,49	600	03	06	01	99	Diğer Taşınmaz Kira Gelirleri	88.106,32	22.254,17	1.322.824,49
630	01	01	20	00	Zamlar ve Tazminatlar	0,00	23.086.396,62	41.860.808,74	600	03	09	00	00	Diğer Teşebbüs ve Mülkiyet Gelirleri	0,00	0,00	61.821,90
630	01	01	20	01	Zamlar ve Tazminatlar	0,00	23.086.396,62	41.860.808,74	600	03	09	09	00	Diğer Gelirler	0,00	0,00	61.821,90
630	01	01	30	00	Ödenekler	0,00	13.543.372,73	25.757.087,52	600	03	09	09	99	Diğer Çeşitli Teşebbüs ve Mülkiyet Gelirleri	0,00	0,00	61.821,90
630	01	01	30	01	Ödenekler	0,00	13.543.372,73	25.757.087,52	600	04	00	00	00	Alınan Bağış ve Yardımlar ile Özel Gelirler	131.897.637,98	136.529.421,81	279.304.113,22



630	01	01	40	00	Sosyal Haklar	0,00	950.668,03	1.595.525,34	600	04	01	00	00	Yurt Dışından Alınan Bağış ve Yardımlar	1.130.180,98	257.327,46	2.997.841,44
630	01	01	40	01	Sosyal Haklar	0,00	950.668,03	1.595.525,34	600	04	01	01	00	Cari	1.130.180,98	257.327,46	2.997.841,44
630	01	01	50	00	Ek Çalışma Karşılıkları	0,00	6.522.284,21	11.953.868,15	600	04	01	01	01	AB den Alınan Bağış ve Yardımlar	1.130.180,98	257.327,46	2.997.841,44
630	01	01	50	01	Ek Çalışma Karşılıkları	0,00	103.105,12	257.720,99	600	04	02	00	00	Merkezi Yönetim Bütçesine Dahil İdarelerden Alınan Bağış ve Yardımlar	126.910.000,00	128.698.000,00	266.413.730,00
630	01	01	50	02	İş Sağlığı ve Güvenliği Hizmetleri Görevlendirme Ücretleri	0,00	60.359,29	99.506,48	600	04	02	01	00	Cari	96.432.000,00	92.798.000,00	179.163.730,00
630	01	01	50	03	Ek Ders Ücretleri	0,00	6.358.819,80	11.596.640,68	600	04	02	01	01	Hazine yardımı	96.432.000,00	92.798.000,00	179.163.730,00
630	01	01	90	00	Diğer Giderler	0,00	0,00	1.120,06	600	04	02	02	00	Sermaye	30.478.000,00	35.900.000,00	87.250.000,00
630	01	01	90	01	Diğer Giderler	0,00	0,00	1.120,06	600	04	02	02	01	Hazine yardımı	30.478.000,00	35.900.000,00	87.250.000,00
630	01	02	00	00	SÖZLEŞMELİ PERSONEL	981.290,92	818.186,95	2.865.898,33	600	04	03	00	00	Diğer İdarelerden Alınan Bağış ve Yardımlar	407.850,46	18.290,00	0,00
630	01	02	01	00	Ücretler	972.858,16	0,00	0,00	600	04	03	01	00	Cari	0,00	18.290,00	0,00
630	01	02	01	04	Yabancı Uyruklu Sözleşmeli Personelin Ücretleri	972.858,16	0,00	0,00	600	04	03	01	03	Diğerlerinden Alınan Bağış ve Yardımlar	0,00	18.290,00	0,00
630	01	02	09	00	Diğer Giderler	8.432,76	0,00	0,00	600	04	03	02	00	Sermaye	407.850,46	0,00	0,00
630	01	02	09	04	Yabancı Uyruklu Sözleşmeli Personelin Diğer Giderleri	8.432,76	0,00	0,00	600	04	03	02	03	Diğerlerinden Alınan Bağış ve Yardımlar	407.850,46	0,00	0,00
630	01	02	10	00	Ücretler	0,00	601.624,98	2.044.375,86	600	04	04	00	00	Kurumlardan ve Kişilerden Alınan Yardım ve Bağışlar	268.818,90	517.640,59	810.625,41
630	01	02	10	01	657 S.K. 4/B Sözleşmeli Personel Ücretleri	0,00	44.334,98	1.478.706,53	600	04	04	01	00	Cari	198.370,00	517.640,59	785.990,41
630	01	02	10	04	Yabancı Uyruklu Sözleşmeli Personelin Ücretleri	0,00	557.290,00	565.669,33	600	04	04	01	01	Kurumlardan alınan Bağış ve Yardımlar	0,00	96.748,85	174.860,45
630	01	02	20	00	Zamlar ve Tazminatlar	0,00	3.279,47	397.559,17	600	04	04	01	02	Kişilerden alınan Bağış ve Yardımlar	2.840,00	9.958,50	0,00
630	01	02	20	01	657 S.K. 4/B Sözleşmeli Personel Zam ve Tazminatları	0,00	3.279,47	397.559,17	600	04	04	01	03	Kurumlardan Alınan Şartlı Bağış ve Yardımlar	186.060,00	410.933,24	611.129,96
630	01	02	30	00	Ödenekler	0,00	199.534,85	291.135,00	600	04	04	01	04	Kişilerden Alınan Şartlı Bağış ve Yardımlar	9.470,00	0,00	0,00
630	01	02	30	01	657 S.K. 4/B Sözleşmeli Personel Ödenekleri	0,00	134,85	30.135,00	600	04	04	02	00	Sermaye	70.448,90	0,00	24.635,00
630	01	02	30	04	Yabancı Uyruklu Sözleşmeli Personelin Ödenekleri	0,00	199.400,00	261.000,00	600	04	04	02	01	Kurumlardan alınan Bağış ve Yardımlar	55.758,44	0,00	24.635,00
630	01	02	40	00	Sosyal Haklar	0,00	2.717,65	63.922,30	600	04	04	02	02	Kişilerden alınan Bağış ve Yardımlar	14.690,46	0,00	0,00
630	01	02	40	01	657 S.K. 4/B Sözleşmeli Personel Sosyal Hakları	0,00	2.717,65	63.922,30	600	04	05	00	00	Proje Yardımları	3.180.787,64	7.038.163,76	9.081.916,37
630	01	02	90	00	Diğer Giderler	0,00	11.030,00	68.906,00	600	04	05	01	00	Cari	3.170.787,64	7.038.163,76	9.081.916,37

630	01	02	90	04	Yabancı Uyrıklı Sözleşmeli Personelin Diğer Giderleri	0,00	0,00	26.806,00	600	04	05	01	01	Genel Bütçeli İdarelerden Alınan Proje Yardımları	0,00	269.851,85	269.975,53
630	01	02	90	90	Diğer Sözleşmeli Personelin Diğer Giderleri	0,00	11.030,00	42.100,00	600	04	05	01	02	Özel Bütçeli İdarelerden Alınan Proje Yardımları	2.142.531,10	5.721.261,91	7.719.060,84
630	01	03	00	00	İŞÇİLER	4.887.650,83	7.759.181,92	14.371.747,26	600	04	05	01	09	Diğerlerinden Alınan Proje Yardımları	34.856,54	0,00	0,00
630	01	03	01	00	Ücretler	3.594.835,00	0,00	0,00	600	04	05	01	10	YÖK Öğretim Üyesi Yetiştirme Programı Destekleri	0,00	10.000,00	0,00
630	01	03	01	01	Sürekli İşçilerin Ücretleri	452.969,87	0,00	0,00	600	04	05	01	13	YÖK Burs Destekleri	993.400,00	1.037.050,00	1.092.880,00
630	01	03	01	03	375 S. KHK'nın Geçici 23 üncü Md. Kapsamında Sürekli İşçi Kadrolarına Geçirilen İşçilerin Ücretleri	2.830.806,15	0,00	0,00	600	04	05	02	00	Sermaye	10.000,00	0,00	0,00
630	01	03	01	04	375 S. KHK'nın Geçici 23 üncü Md. Kapsamında Geçici İşçi Pozisyonlarına Geçirilen İşçilerin Ücretleri	311.058,98	0,00	0,00	600	04	05	02	02	Özel Bütçeli İdarelerden Alınan Proje Yardımları	10.000,00	0,00	0,00
630	01	03	02	00	İhbar ve Kıdem Tazminatları	27.292,65	0,00	0,00	600	05	00	00	00	Diğer Gelirler	4.562.742,99	33.340.448,08	39.120.430,52
630	01	03	02	03	375 S. KHK'nın Geçici 23 üncü Md. Kapsamında Sürekli İşçi Kadrolarına Geçirilen İşçilerin İhbar ve Kıdem Tazminatları	21.921,49	0,00	0,00	600	05	01	00	00	Faiz Gelirleri	539.823,80	733.503,62	413.638,16
630	01	03	02	04	375 S. KHK'nın Geçici 23 üncü Md. Kapsamında Geçici İşçi Pozisyonlarına Geçirilen İşçilerin İhbar ve Kıdem Tazminatları	5.371,16	0,00	0,00	600	05	01	09	00	Diğer Faizler	539.823,80	733.503,62	413.638,16
630	01	03	03	00	Sosyal Haklar	592.646,04	0,00	0,00	600	05	01	09	01	Kişilerden Alacaklar Faizleri	6.436,56	269.309,45	221.678,88
630	01	03	03	01	Sürekli İşçilerin Sosyal Hakları	66.921,46	0,00	0,00	600	05	01	09	03	Mevduat Faizleri	532.594,72	446.906,49	187.683,20
630	01	03	03	03	375 S. KHK'nın Geçici 23 üncü Md. Kapsamında Sürekli İşçi Kadrolarına Geçirilen İşçilerin Sosyal Hakları	470.877,97	0,00	0,00	600	05	01	09	99	Diğer Faizler	792,52	17.287,68	4.276,08
630	01	03	03	04	375 S. KHK'nın Geçici 23 üncü Md. Kapsamında Geçici İşçi Pozisyonlarına Geçirilen İşçilerin Sosyal Hakları	54.846,61	0,00	0,00	600	05	02	00	00	Kişi ve Kurumlardan Alınan Paylar	1.163.214,67	1.557.259,44	1.680.626,89
630	01	03	04	00	Fazla Mesailer	61.985,44	0,00	0,00	600	05	02	06	00	Özel Bütçeli İdarelere Ait Paylar	1.163.214,67	1.557.259,44	1.680.626,89

630	01	03	04	03	375 S. KHK'nın Geçici 23 üncü Md. Kapsamında Sürekli İşçi Kadrolarına Geçirilen İşçilerin Fazla Mesailer	61.985,44	0,00	0,00	600	05	02	06	16	Araştırma Projeleri Gelirleri Payı	1.163.214,67	1.557.259,44	1.680.626,89
630	01	03	05	00	Ödül ve İkramiyeler	610.891,70	0,00	0,00	600	05	03	00	00	Para Cezaları	57.946,37	3.541,80	1.693.169,85
630	01	03	05	01	Sürekli İşçilerin Ödül ve İkramiyeleri	120.893,49	0,00	0,00	600	05	03	02	00	İdari Para Cezaları	57.946,37	3.541,80	1.693.169,85
630	01	03	05	03	375 S. KHK'nın Geçici 23 üncü Md. Kapsamında Sürekli İşçi Kadrolarına Geçirilen İşçilerin Ödül ve İkramiyeleri	489.998,21	0,00	0,00	600	05	03	02	99	Diğer İdari Para Cezaları	57.946,37	3.541,80	1.693.169,85
630	01	03	10	00	Ücretler	0,00	4.713.598,60	9.166.734,03	600	05	09	00	00	Diğer Çeşitli Gelirler	2.801.758,15	31.046.143,22	35.332.995,62
630	01	03	10	01	Sürekli İşçilerin Ücretleri	0,00	695.456,58	1.319.633,97	600	05	09	01	00	Diğer Çeşitli Gelirler	2.801.758,15	31.046.143,22	35.332.995,62
630	01	03	10	03	375 S. KHK'nın Geçici 23 üncü Md. Kapsamında Sürekli İşçi Kadrolarına Geçirilen İşçilerin Ücretleri	0,00	1.759.301,54	5.883.847,39	600	05	09	01	01	İrat Kaydedilecek Nakdi Teminatlar	0,00	5.514,06	48.361,89
630	01	03	10	04	375 S. KHK'nın Geçici 23 üncü Md. Kapsamında Geçici İşçi Pozisyonlarına Geçirilen İşçilerin Ücretleri	0,00	2.258.840,48	1.963.252,67	600	05	09	01	03	İrat Kaydedilecek Teminat Mektupları	0,00	3.700.000,00	0,00
630	01	03	30	00	Sosyal Haklar	0,00	1.435.145,42	2.483.007,93	600	05	09	01	06	Kişilerden Alacaklar	71.589,50	21.157.254,31	26.794.046,15
630	01	03	30	01	Sürekli İşçilerin Sosyal Hakları	0,00	209.060,40	353.298,87	600	05	09	01	19	Öğrenci Katkı Payı Telif Gelirleri	932.527,80	2.790.427,20	4.163.120,40
630	01	03	30	03	375 S. KHK'nın Geçici 23 üncü Md. Kapsamında Sürekli İşçi Kadrolarına Geçirilen İşçilerin Sosyal Hakları	0,00	552.466,42	1.660.463,69	600	05	09	01	30	2547 sayılı Kanununun Geçici 74 üncü Maddesi Kapsamındaki Gelirler	443.396,70	746.966,72	1.851.070,48
630	01	03	30	04	375 S. KHK'nın Geçici 23 üncü Md. Kapsamında Geçici İşçi Pozisyonlarına Geçirilen İşçilerin Sosyal Hakları	0,00	673.618,60	469.245,37	600	05	09	01	99	Yukarıda Tanımlanmayan Diğer Çeşitli Gelirler	1.354.244,15	2.645.980,93	2.476.396,70
630	01	03	40	00	Fazla Mesailer	0,00	0,00	7.235,54	600	11	00	00	00	Değer ve Miktar Değişimleri Gelirleri	404.399,65	964.156,67	890.346,08
630	01	03	40	03	375 S. KHK'nın Geçici 23 üncü Md. Kapsamında Sürekli İşçi Kadrolarına Geçirilen İşçilerin Fazla Mesailer	0,00	0,00	7.235,54	600	11	01	00	00	Döviz Mevcudunun Değerlemesinden Oluşan Olumlu Kur Farkları	239.261,38	964.156,67	890.346,08
630	01	03	50	00	Ödül ve İkramiyeler	0,00	1.610.437,90	2.714.769,76	600	11	01	01	00	Proje Özel Hesabında Kayıtlı Tutarlardan Kaynaklananlar	97.762,09	0,00	0,00

630	01	03	50	01	Sürekli İşçilerin Ödül ve İkramiyeleri	0,00	243.564,84	386.273,16	600	11	01	02	00	Döviz Hesabında Kayıtlı Tutarlardan Kaynaklananlar	0,00	0,00	17.970,61			
630	01	03	50	02	Geçici İşçilerin Ödül ve İkramiyeleri	0,00	9.592,80	0,00	600	11	01	99	00	Diğer Döviz Mevcutlarından Kaynaklananlar	141.499,29	964.156,67	872.375,47			
630	01	03	50	03	375 S. KHK'nın Geçici 23 üncü Md. Kapsamında Sürekli İşçi Kadrolarına Geçirilen İşçilerin Ödül ve İkramiyeleri	0,00	832.597,16	1.998.849,20	600	11	04	00	00	Maddi Duran Varlıkların Değerlemesinden Oluşan Olumlu Farklar	165.138,27	0,00	0,00			
630	01	03	50	04	375 S. KHK'nın Geçici 23 üncü Md. Kapsamında Geçici İşçi Pozisyonlarına Geçirilen İşçilerin Ödül ve İkramiyeleri	0,00	524.683,10	329.647,40	<b>GELİRLER TOPLAMI (B)</b>									<b>140.473.115,89</b>	<b>172.965.386,35</b>	<b>325.727.221,81</b>
630	01	04	00	00	Geçici Süreli Çalışanlar	114.903,40	154.796,15	272.516,66	<b>Hesap Kodu</b>	<b>Yardımcı Hesap</b>			<b>İNDİRİM, İADE VE İSKONTONUN TÜRÜ</b>			<b>2020 YILI</b>	<b>2021 YILI</b>	<b>2022 YILI</b>		
									<b>Kod1 Kod3</b>	<b>Kod2 Kod4</b>										
630	01	04	01	00	Ücretler	114.903,40	0,00	0,00	610	00	00	00	00	İNDİRİM, İADE VE İSKONTOLAR HESABI	135.116,60	0,00	14.159,07			
630	01	04	01	05	Kısmi Zamanlı Çalışan Öğrencilerin Ücretleri	95.302,13	0,00	0,00	610	03	00	00	00	Teşebbüs ve Mülkiyet Gelirleri	135.116,60	0,00	5.465,00			
630	01	04	01	06	Ders Ücreti Karşılığında Görevlendirilenlerin Ücretleri	19.601,27	0,00	0,00	610	03	01	00	00	Mal ve Hizmet Satış Gelirleri	0,00	0,00	5.465,00			
630	01	04	10	00	Ücretler	0,00	154.796,15	272.516,66	610	03	01	02	00	Hizmet Gelirleri	0,00	0,00	5.465,00			
630	01	04	10	02	Aday Çırak, Çırak ve Stajyer Öğrencilerin Ücretleri	0,00	5.089,62	0,00	610	03	01	02	29	Örgün ve Yaygın Öğretimden Elde Edilen Gelirler	0,00	0,00	3.665,00			
630	01	04	10	04	Kısmi Zamanlı Çalışan Öğrencilerin Ücretleri	0,00	119.712,75	198.178,35	610	03	01	02	33	Tezsiz Yüksek Lisans Gelirleri	0,00	0,00	400,00			
630	01	04	10	05	Ders Ücreti Karşılığında Görevlendirilenlerin Ücretleri	0,00	29.993,78	74.338,31	610	03	01	02	99	Diğer hizmet gelirleri	0,00	0,00	1.400,00			
630	01	05	00	00	Diğer Personel	625.407,54	1.567.695,92	4.357.769,10	610	03	06	00	00	Kira Gelirleri	135.116,60	0,00	0,00			
630	01	05	01	00	Ücret ve Diğer Ödemeler	625.407,54	0,00	0,00	610	03	06	01	00	Taşınmaz Kiraları	135.116,60	0,00	0,00			
630	01	05	01	90	Diğer Personele Yapılan Diğer Ödemeler	625.407,54	0,00	0,00	610	03	06	01	04	Spor Tesisi Kira Gelirleri	26.066,60	0,00	0,00			
630	01	05	10	00	Ücret ve Diğer Ödemeler	0,00	1.567.695,92	4.357.769,10	610	03	06	01	99	Diğer Taşınmaz Kira Gelirleri	109.050,00	0,00	0,00			
630	01	05	10	90	Diğer Personele Yapılan Diğer Ödemeler	0,00	1.567.695,92	4.357.769,10	610	04	00	00	00	Alınan Bağış ve Yardımlar ile Özel Gelirler	0,00	0,00	6.000,00			
630	02	00	00	00	Sosyal Güvenlik Kurumlarına Devlet Primi Giderleri	8.069.285,84	10.566.634,46	19.314.017,95	610	04	05	00	00	Proje Yardımları	0,00	0,00	6.000,00			
630	02	01	00	00	Memurlar	6.805.503,91	8.679.069,69	15.624.435,89	610	04	05	01	00	Cari	0,00	0,00	6.000,00			
630	02	01	06	00	Sosyal Güvenlik Kurumuna	6.805.503,91	0,00	0,00	610	04	05	01	13	YÖK Burs Destekleri	0,00	0,00	6.000,00			

630	02	01	06	01	Sosyal Güvenlik Primi Ödemeleri	4.125.677,87	0,00	0,00
630	02	01	06	02	Sağlık Primi Ödemeleri	2.679.826,04	0,00	0,00
630	02	01	10	00	Sosyal Güvenlik Kurumuna	0,00	8.679.069,69	15.624.435,89
630	02	01	10	01	Sosyal Güvenlik Primi Ödemeleri	0,00	5.285.962,40	9.478.550,89
630	02	01	10	02	Sağlık Primi Ödemeleri	0,00	3.393.107,29	6.145.885,00
630	02	02	00	00	Sözleşmeli Personel	200.997,71	177.199,38	473.343,89
630	02	02	06	00	Sosyal Güvenlik Kurumuna	200.997,71	0,00	0,00
630	02	02	06	01	Sosyal Güvenlik Primi Ödemeleri	182.811,31	0,00	0,00
630	02	02	06	02	Sağlık Primi Ödemeleri	18.186,40	0,00	0,00
630	02	02	10	00	Sosyal Güvenlik Kurumuna	0,00	177.199,38	473.343,89
630	02	02	10	01	Sosyal Güvenlik Primi Ödemeleri	0,00	124.073,10	277.414,98
630	02	02	10	02	Sağlık Primi Ödemeleri	0,00	53.126,28	195.928,91
630	02	03	00	00	İşçiler	1.055.634,61	1.697.332,34	3.138.963,17
630	02	03	04	00	İşsizlik Sigortası Fonuna	93.834,20	0,00	0,00
630	02	03	04	01	İşsizlik Sigortası Fonuna	93.834,20	0,00	0,00
630	02	03	06	00	Sosyal Güvenlik Kurumuna	961.800,41	0,00	0,00
630	02	03	06	01	Sosyal Güvenlik Primi Ödemeleri	609.922,21	0,00	0,00
630	02	03	06	02	Sağlık Primi Ödemeleri	351.878,20	0,00	0,00
630	02	03	10	00	Sosyal Güvenlik Kurumuna	0,00	1.546.458,36	2.859.944,23
630	02	03	10	01	Sosyal Güvenlik Primi Ödemeleri	0,00	980.680,92	1.813.623,17
630	02	03	10	02	Sağlık Primi Ödemeleri	0,00	565.777,44	1.046.321,06
630	02	03	40	00	İşsizlik Sigortası Fonuna	0,00	150.873,98	279.018,94
630	02	03	40	01	İşsizlik Sigortası Fonuna	0,00	150.873,98	279.018,94
630	02	04	00	00	Geçici Süreli Çalışanlar	4.585,28	13.033,05	77.275,00
630	02	04	06	00	Sosyal Güvenlik Kurumuna	4.585,28	0,00	0,00
630	02	04	06	01	Sosyal Güvenlik Primi Ödemeleri	4.585,28	0,00	0,00
630	02	04	10	00	Sosyal Güvenlik Kurumuna	0,00	13.033,05	77.275,00
630	02	04	10	01	Sosyal Güvenlik Primi Ödemeleri	0,00	13.033,05	64.293,50
630	02	04	10	02	Sağlık Primi Ödemeleri	0,00	0,00	12.981,50
630	02	05	00	00	Diğer Personel	2.564,33	0,00	0,00
630	02	05	06	00	Sosyal Güvenlik Kurumuna	2.564,33	0,00	0,00
630	02	05	06	01	Sosyal Güvenlik Primi Ödemeleri	1.383,21	0,00	0,00
630	02	05	06	02	Sağlık Primi Ödemeleri	1.181,12	0,00	0,00

610	05	00	00	00	Diğer Gelirler	0,00	0,00	2.694,07
610	05	09	00	00	Diğer Çeşitli Gelirler	0,00	0,00	2.694,07
610	05	09	01	00	Diğer Çeşitli Gelirler	0,00	0,00	2.694,07
610	05	09	01	99	Yukarıda Tanımlanmayan Diğer Çeşitli Gelirler	0,00	0,00	2.694,07
<b>İNDİRİM,İADE VE İSKONTO TOPLAMI (C)</b>						<b>135.116,60</b>	<b>0,00</b>	<b>14.159,07</b>

630	03	00	00	00	Mal ve Hizmet Alım Giderleri	7.021.433,91	9.045.115,75	26.717.759,96
630	03	01	00	00	Üretim Yönelik Mal ve Malzeme Alımları	29.072,44	82.750,70	92.378,68
630	03	01	09	00	Diğer Mal ve Malzeme Alımları	29.072,44	0,00	0,00
630	03	01	09	01	Diğer Mal ve Malzeme Alımları	29.072,44	0,00	0,00
630	03	01	90	00	Diğer Üretim Mal ve Malzemesi Alımları	0,00	82.750,70	92.378,68
630	03	01	90	90	Diğer Üretim Mal ve Malzemesi Alımları	0,00	82.750,70	92.378,68
630	03	02	00	00	Tüketime Yönelik Mal ve Malzeme Alımları	4.508.776,74	5.679.926,76	20.547.263,81
630	03	02	01	00	Kırtasiye ve Büro Malzemesi Alımları	466.857,38	0,00	0,00
630	03	02	01	01	Kırtasiye Alımları	211.200,00	0,00	0,00
630	03	02	01	03	Periyodik Yayın Alımları	5.440,05	0,00	0,00
630	03	02	01	05	Baskı ve Cilt Giderleri	4.537,33	0,00	0,00
630	03	02	01	90	Diğer Kırtasiye ve Büro Malzemesi Alımları	245.680,00	0,00	0,00
630	03	02	02	00	Su ve Temizlik Malzemesi Alımları	247.004,50	0,00	0,00
630	03	02	02	01	Su Alımları	247.004,50	0,00	0,00
630	03	02	03	00	Enerji Alımları	2.904.862,13	0,00	0,00
630	03	02	03	01	Yakacak Alımları	653.764,30	0,00	0,00
630	03	02	03	02	Akaryakıt ve Yağ Alımları	77.061,57	0,00	0,00
630	03	02	03	03	Elektrik Alımları	2.174.036,26	0,00	0,00
630	03	02	04	00	Yiyecek, İçecek ve Yem Alımları	600.001,05	0,00	0,00
630	03	02	04	01	Yiyecek Alımları (Bedelen İşe Dahil)	572.139,11	0,00	0,00
630	03	02	04	90	Diğer Yiyecek, İçecek ve Yem Alımları	27.861,94	0,00	0,00
630	03	02	06	00	Özel Malzeme Alımları	173.529,20	0,00	0,00
630	03	02	06	01	Laboratuvar Malzemesi ile Kimyevi ve Temrinlik Malzeme Alımı	173.529,20	0,00	0,00
630	03	02	09	00	Diğer Tüketim Mal ve Malzemesi Alımları	116.522,48	0,00	0,00
630	03	02	09	01	Bahçe Malzemesi Alımları ile Yapım ve Bakım Giderleri	113.870,00	0,00	0,00
630	03	02	09	90	Diğer Tüketim Mal ve Malzemesi Alımları	2.652,48	0,00	0,00
630	03	02	10	00	Kırtasiye, Yayın, Baskı ve Büro Malzemesi Alımları	0,00	514.974,71	796.467,48
630	03	02	10	01	Kırtasiye Alımları	0,00	297.210,00	356.577,50
630	03	02	10	02	Büro Malzemesi Alımları	0,00	0,00	428.937,01
630	03	02	10	04	Diğer Yayın Alımları	0,00	230,00	0,00
630	03	02	10	05	Baskı ve Cilt Giderleri	0,00	10.182,71	9.152,97

630	03	02	10	90	Diğer Kırtasiye, Yayın, Baskı ve Büro Malzemesi Alımları	0,00	207.352,00	1.800,00
630	03	02	20	00	Su ve Temizlik Malzemesi Alımları	0,00	429.659,50	761.834,50
630	03	02	20	01	Su Alımları	0,00	429.659,50	761.834,50
630	03	02	30	00	Enerji Alımları	0,00	3.234.833,27	12.238.256,76
630	03	02	30	01	Yakacak Alımları	0,00	528.526,16	1.232.338,50
630	03	02	30	02	Akaryakıt ve Yağ Alımları	0,00	75.260,84	456.319,68
630	03	02	30	03	Elektrik Alımları	0,00	2.631.046,27	10.549.598,58
630	03	02	40	00	Yiyecek, İçecek ve Yem Alımları	0,00	1.352.968,72	6.644.140,07
630	03	02	40	01	Yiyecek Alımları	0,00	1.320.517,42	6.644.140,07
630	03	02	40	90	Diğer Yiyecek, İçecek ve Yem Alımları	0,00	32.451,30	0,00
630	03	02	70	00	Güvenlik ve Savunmaya Yönelik Mal, Malzeme ve Hizmet Alımları, Yapımları ve Giderleri	0,00	29.500,00	0,00
630	03	02	70	09	Güvenlik ve Savunmaya Yönelik Diğer Giderler	0,00	29.500,00	0,00
630	03	02	90	00	Diğer Tüketim Mal ve Malzemesi Alımları	0,00	117.990,56	106.565,00
630	03	02	90	01	Bahçe Malzemesi Alımları ile Yapım ve Bakım Giderleri	0,00	117.990,56	66.906,00
630	03	02	90	90	Diğer Tüketim Mal ve Malzemesi Alımları	0,00	0,00	39.659,00
630	03	03	00	00	Yolluklar	328.703,92	504.407,13	2.094.618,15
630	03	03	01	00	Yurtiçi Geçici Görev Yollukları	80.861,63	0,00	0,00
630	03	03	01	01	Yurtiçi Geçici Görev Yollukları	80.861,63	0,00	0,00
630	03	03	02	00	Yurtiçi Sürekli Görev Yollukları	71.818,01	0,00	0,00
630	03	03	02	01	Yurtiçi Sürekli Görev Yollukları	71.818,01	0,00	0,00
630	03	03	03	00	Yurtdışı Geçici Görev Yollukları	5.200,00	0,00	0,00
630	03	03	03	01	Yurtdışı Geçici Görev Yollukları	5.200,00	0,00	0,00
630	03	03	06	00	Uluslararası Profesör Uzman, Memur ve Öğrenci Mübadele Gide	170.824,28	0,00	0,00
630	03	03	06	02	Öğrenci Mübadele Giderleri	170.824,28	0,00	0,00
630	03	03	10	00	Geçici Görev Yollukları	0,00	441.753,58	2.033.333,34
630	03	03	10	01	Yurtiçi Geçici Görev Yollukları	0,00	80.821,28	305.032,54
630	03	03	10	03	Yurtdışı Geçici Görev Yollukları	0,00	360.932,30	1.728.300,80
630	03	03	20	00	Sürekli Görev Yollukları	0,00	62.653,55	61.284,81

630	03	03	20	01	Yurtiçi Sürekli Görev Yollukları	0,00	62.653,55	61.284,81
630	03	04	00	00	Görev Giderleri	137.864,23	307.035,19	212.602,38
630	03	04	02	00	Yasal Giderler	19.316,14	0,00	0,00
630	03	04	02	04	Mahkeme Harç ve Giderleri	11.497,96	0,00	0,00
630	03	04	02	90	Diğer Yasal Giderler	7.818,18	0,00	0,00
630	03	04	03	00	Ödenecek Vergi, Resim, Harçlar ve Benzeri Giderler	78.719,01	0,00	0,00
630	03	04	03	02	İşletme Ruhsatı Ödemeleri ve Benzeri Giderler	2.773,92	0,00	0,00
630	03	04	03	90	Diğer Vergi, Resim ve Harçlar ve Benzeri Giderler	75.945,09	0,00	0,00
630	03	04	09	00	Diğer Görev Giderleri	39.829,08	0,00	0,00
630	03	04	09	90	Diğer Görev Giderleri	39.829,08	0,00	0,00
630	03	04	30	00	Ödenecek Vergi, Resim, Harçlar ve Benzeri Giderler	0,00	23.733,00	9.869,02
630	03	04	30	02	İşletme Ruhsatı Ödemeleri ve Benzeri Giderler	0,00	3.962,00	4.060,76
630	03	04	30	90	Diğer Vergi, Resim ve Harçlar ve Benzeri Giderler	0,00	19.771,00	5.808,26
630	03	04	70	00	Mahkeme Harç ve Giderleri	0,00	242.291,61	117.170,40
630	03	04	70	01	Mahkeme Harç ve Giderleri	0,00	242.291,61	117.170,40
630	03	04	90	00	Diğer Görev Giderleri	0,00	41.010,58	85.562,96
630	03	04	90	90	Sınıflandırmaya Girmeyen Diğer Görev Giderleri	0,00	41.010,58	85.562,96
630	03	05	00	00	Hizmet Alımları	1.736.765,84	1.597.446,68	2.755.335,35
630	03	05	01	00	Müşavir Firma ve Kişilere Ödemeler	224.790,00	0,00	0,00
630	03	05	01	06	Enformasyon ve Raporlama Giderleri	4.130,00	0,00	0,00
630	03	05	01	90	Diğer Müşavir Firma ve Kişilere Ödemeler	220.660,00	0,00	0,00
630	03	05	02	00	Haberleşme Giderleri	75.522,75	0,00	0,00
630	03	05	02	01	Posta ve Telgraf Giderleri	6.727,64	0,00	0,00
630	03	05	02	02	Telefon Abonelik ve Kullanım Ücretleri	30.625,43	0,00	0,00
630	03	05	02	03	Bilgiye Abonelik Giderleri (İnternet abonelik ücretleri dahi)	7.160,81	0,00	0,00
630	03	05	02	90	Diğer Haberleşme Giderleri	31.008,87	0,00	0,00
630	03	05	03	00	Taşıma Giderleri	32.199,00	0,00	0,00
630	03	05	03	03	Yük Taşıma Giderleri	27.199,00	0,00	0,00
630	03	05	03	04	Geçiş Ücretleri	5.000,00	0,00	0,00



630	03	05	04	00	Tarifeye Bağlı Ödemeler	86.723,22	0,00	0,00
630	03	05	04	01	İlan Giderleri	69.434,00	0,00	0,00
630	03	05	04	02	Sigorta Giderleri	17.289,22	0,00	0,00
630	03	05	05	00	Kiralar	103.786,86	0,00	0,00
630	03	05	05	02	Taşıt Kiralaması Giderleri	64.569,60	0,00	0,00
630	03	05	05	06	Lojman Kiralama Giderleri	39.217,26	0,00	0,00
630	03	05	09	00	Diğer Hizmet Alımları	1.213.744,01	0,00	0,00
630	03	05	09	03	Kurslara Katılma Giderleri	2.270,01	0,00	0,00
630	03	05	09	90	Diğer Hizmet Alımları	1.211.474,00	0,00	0,00
630	03	05	10	00	Genel Hizmet Alımları	0,00	107.380,00	83.542,09
630	03	05	10	01	Etüt-Proje Bilirkişi Ekspertiz Giderleri	0,00	0,00	5.582,47
630	03	05	10	03	Bilgisayar Hizmet Alım Giderleri	0,00	0,00	13.300,00
630	03	05	10	05	Enformasyon ve Raporlama Hizmet Alım Giderleri	0,00	4.130,00	7.080,00
630	03	05	10	09	Yemek Hizmeti Alım Giderleri	0,00	0,00	11.779,60
630	03	05	10	17	Toplantı ve Organizasyon Hizmeti Alım Giderleri	0,00	0,00	45.800,02
630	03	05	10	90	Diğer Genel Hizmet Alımları	0,00	103.250,00	0,00
630	03	05	20	00	Haberleşme Giderleri	0,00	66.092,91	158.712,11
630	03	05	20	01	Posta ve Telgraf Giderleri	0,00	21.044,97	74.272,33
630	03	05	20	02	Telefon Abonelik ve Kullanım Ücretleri	0,00	37.665,52	35.079,58
630	03	05	20	03	İnternet Erişimi Giderleri	0,00	742,50	708,80
630	03	05	20	07	Bilgiye Abonelik Giderleri	0,00	2.690,40	6.053,40
630	03	05	20	90	Diğer Haberleşme Giderleri	0,00	3.949,52	42.598,00
630	03	05	30	00	Taşıma Giderleri	0,00	42.509,10	137.887,25
630	03	05	30	02	Yolcu Taşıma Giderleri	0,00	0,00	4.130,00
630	03	05	30	03	Yük Taşıma Giderleri	0,00	8.378,00	57.466,00
630	03	05	30	04	Geçiş Ücretleri	0,00	34.131,10	76.091,25
630	03	05	30	90	Diğer Taşıma Giderleri	0,00	0,00	200,00
630	03	05	40	00	Tarifeye Bağlı Ödemeler	0,00	89.626,37	224.364,18
630	03	05	40	01	İlan Giderleri	0,00	70.023,37	172.711,39
630	03	05	40	02	Sigorta Giderleri	0,00	19.603,00	51.652,79
630	03	05	50	00	Kiralar	0,00	198.040,02	284.486,99
630	03	05	50	02	Taşıt Kiralama Giderleri	0,00	139.396,26	246.784,95
630	03	05	50	03	İş Makinası Kiralama Giderleri	0,00	14.160,00	0,00
630	03	05	50	06	Lojman Kiralama Giderleri	0,00	44.483,76	15.872,04

630	03	05	50	10	Bilgisayar, Bilgisayar Sistemleri ve Yazılımları Kiralama Giderleri	0,00	0,00	21.830,00
630	03	05	90	00	Diğer Hizmet Alımları	0,00	1.093.798,28	1.866.342,73
630	03	05	90	03	Kurslara Katılma ve Eğitim Giderleri	0,00	27.457,00	3.200,00
630	03	05	90	90	Sınıflandırmaya Girmeyen Diğer Hizmet Alımları	0,00	1.066.341,28	1.863.142,73
630	03	06	00	00	Temsil ve Tanıtma Giderleri	25.192,15	25.119,41	28.571,41
630	03	06	01	00	Temsil Giderleri	11.244,22	0,00	0,00
630	03	06	01	01	Temsil, Ağırlama, Tören, Fuar, Organizasyon Giderleri	11.244,22	0,00	0,00
630	03	06	02	00	Tanıtma Giderleri	13.947,93	0,00	0,00
630	03	06	02	01	Tanıtma, Ağırlama, Tören, Fuar, Organizasyon Giderleri	13.947,93	0,00	0,00
630	03	06	10	00	Temsil, Tanıtma ve Ağırlama Giderleri	0,00	21.745,41	23.983,88
630	03	06	10	01	Temsil, Tanıtma ve Ağırlama Giderleri	0,00	21.745,41	23.983,88
630	03	06	20	00	Toplantı ve Organizasyon Giderleri	0,00	3.374,00	4.587,53
630	03	06	20	01	Toplantı ve Organizasyon Giderleri	0,00	3.374,00	4.587,53
630	03	07	00	00	Menkul Mal, Gayrimaddi Hak Alım, Bakım ve Onarım Giderleri	236.313,89	528.773,24	679.084,40
630	03	07	01	00	Menkul Mal Alım Giderleri	13.000,00	0,00	0,00
630	03	07	01	90	Diğer Dayanıklı Mal ve Malzeme Alımları	13.000,00	0,00	0,00
630	03	07	02	00	Gayri Maddi Hak Alımları	41.035,68	0,00	0,00
630	03	07	02	01	Bilgisayar Yazılım Alımları ve Yapımları	41.035,68	0,00	0,00
630	03	07	03	00	Bakım ve Onarım Giderleri	182.278,21	0,00	0,00
630	03	07	03	01	Tefrişat Bakım ve Onarım Giderleri	2.506,50	0,00	0,00
630	03	07	03	02	Makine Teçhizat Bakım ve Onarım Giderleri	56.060,96	0,00	0,00
630	03	07	03	03	Taşıt Bakım ve Onarım Giderleri	40.395,49	0,00	0,00
630	03	07	03	90	Diğer Bakım ve Onarım Giderleri	83.315,26	0,00	0,00
630	03	07	10	00	Menkul Mal Alım Giderleri	0,00	15.074,00	102.000,00
630	03	07	10	04	Yangından Korunma Malzemeleri Alımları	0,00	354,00	0,00
630	03	07	10	90	Diğer Dayanıklı Mal ve Malzeme Alımları	0,00	14.720,00	102.000,00
630	03	07	20	00	Gayri Maddi Hak Alımları	0,00	363.802,02	54.444,60

630	03	07	20	01	Bilgisayar Yazılım Alımları ve Yapımları	0,00	363.802,02	54.444,60
630	03	07	30	00	Bakım ve Onarım Giderleri	0,00	149.897,22	522.639,80
630	03	07	30	01	Tefrişat Bakım ve Onarım Giderleri	0,00	0,00	708,00
630	03	07	30	02	Makine Teçhizat Bakım ve Onarım Giderleri	0,00	88.541,73	55.043,04
630	03	07	30	03	Taşıt Bakım ve Onarım Giderleri	0,00	35.889,49	120.714,83
630	03	07	30	90	Diğer Bakım ve Onarım Giderleri	0,00	25.466,00	346.173,93
630	03	08	00	00	Gayrimenkul Mal Bakım ve Onarım Giderleri	18.744,70	319.656,64	307.905,78
630	03	08	01	00	Hizmet Binası Bakım ve Onarım Giderleri	18.744,70	0,00	0,00
630	03	08	01	90	Diğer Hizmet Binası Bakım ve Onarım Giderleri	18.744,70	0,00	0,00
630	03	08	10	00	Hizmet Binası Bakım ve Onarım Giderleri	0,00	261.852,59	221.877,88
630	03	08	10	90	Diğer Hizmet Binası Bakım ve Onarım Giderleri	0,00	261.852,59	221.877,88
630	03	08	90	00	Diğer Taşınmaz Yapım, Bakım ve Onarım Giderleri	0,00	57.804,05	86.027,90
630	03	08	90	01	Diğer Taşınmaz Yapım, Bakım ve Onarım Giderleri	0,00	57.804,05	86.027,90
630	05	00	00	00	Cari Transferler	2.745.109,94	2.757.493,44	5.033.168,53
630	05	01	00	00	Görevlendirme Giderleri	1.297.587,76	972.719,54	1.603.437,55
630	05	01	02	00	Sosyal Güvenlik Kurumlarına	1.297.587,76	0,00	0,00
630	05	01	02	05	Sosyal Güvenlik Kurumuna	1.297.587,76	0,00	0,00
630	05	01	20	00	Sosyal Güvenlik Kurumlarına	0,00	972.719,54	1.603.437,55
630	05	01	20	02	5510 Sayılı Kanunun 4/c Maddesi Kapsamındaki Sigortalılara Vazife Malütlük Ayıkları İle Bunların Hak Sahiplerine Bağlanacak Ölüm Ayıkları Karşılığı Ödenecek Ek Karşılıklar	0,00	896.000,00	0,00
630	05	01	20	05	Sosyal Güvenlik Kurumuna 5434 Sayılı Kanun Kapsamında Emekli İkramiyeleri Karşılığı Yapılan Ödemeler	0,00	0,00	203.833,29
630	05	01	20	06	Sosyal Güvenlik Kurumuna Makam, Temsil, Görev ve	0,00	76.719,54	152.804,26

					Kadrosuzluk Tazminatları Karşılığı Yapılan Ödemeler			
630	05	01	20	90	Sosyal Güvenlik Kurumuna Görevlendirme Giderleri Karşılığı Yapılan Diğer Ödemeler	0,00	0,00	1.246.800,00
630	05	03	00	00	Kar Amacı Gütmeyen Kuruluşlara Yapılan Transferler	63.612,22	57.011,92	366.558,95
630	05	03	01	00	Kar Amacı Gütmeyen Kuruluşlara	63.612,22	0,00	0,00
630	05	03	01	05	Memurların Öğle Yemeğine Yardım	63.612,22	0,00	0,00
630	05	03	10	00	Kar Amacı Gütmeyen Kuruluşlara	0,00	57.011,92	366.558,95
630	05	03	10	03	Kamu İşveren Sendikalarına	0,00	0,00	10.000,00
630	05	03	10	05	Memurların Öğle Yemeğine Yardım	0,00	57.011,92	356.558,95
630	05	04	00	00	Hanehalkı ve İşletmelere Yapılan Transferler	1.383.909,96	1.727.761,98	3.063.172,03
630	05	04	01	00	Burslar ve Harçlıklar	942.753,96	0,00	0,00
630	05	04	01	01	Yurtiçi Burslar ve Harçlıklar	932.450,00	0,00	0,00
630	05	04	01	02	Yurtdışı Burslar	3.250,00	0,00	0,00
630	05	04	01	90	Diğer Transferler	7.053,96	0,00	0,00
630	05	04	02	00	Eğitim Amaçlı Diğer Transferler	441.156,00	0,00	0,00
630	05	04	02	01	Eğitim Amaçlı Diğer Transferler	441.156,00	0,00	0,00
630	05	04	10	00	Burslar ve Harçlıklar	0,00	978.866,00	1.208.259,66
630	05	04	10	01	Yurtiçi Burslar ve Harçlıklar	0,00	978.866,00	1.208.259,66
630	05	04	20	00	Eğitim Amaçlı Diğer Transferler	0,00	748.895,98	1.851.069,49
630	05	04	20	01	Parasız Yatılı Öğrenci Pansiyon Ücretleri	0,00	748.895,98	1.851.069,49
630	05	04	90	00	Hane Halkına ve İşletmelere Yapılan Diğer Transferler	0,00	0,00	3.842,88
630	05	04	90	90	Sınıflandırmaya Girmeyen Hane Halkı ve İşletmelere Yapılan Diğer Transferler	0,00	0,00	3.842,88
630	11	00	00	00	Değer ve Miktar Değişimleri Giderleri	130.010,19	125.560,39	163.757,86
630	11	01	00	00	Döviz Mevcudununun Değerlemesinden Oluşan Olumsuz Kur Farkları	130.010,19	125.560,39	163.757,86
630	11	01	99	00	Diğer Döviz Mevcutlarından Kaynaklananlar	130.010,19	125.560,39	163.757,86
630	13	00	00	00	Amortisman Giderleri	9.742.982,14	11.921.101,37	15.742.325,09

630	13	01	00	00	Maddi Duran Varlıkların Amortisman Giderleri	8.872.365,63	11.151.722,43	14.571.581,21
630	13	01	01	00	Yer Altı ve Yer Üstü Düzenlerinin Amortisman Giderleri	89.821,96	380.130,87	1.183.240,82
630	13	01	02	00	Binaların Amortisman Giderleri	3.730.693,32	3.323.013,33	5.650.701,82
630	13	01	03	00	Tesis, Makine ve Cihazların Amortisman Giderleri	2.497.327,19	2.258.969,82	3.539.026,77
630	13	01	04	00	Taşıtların Amortisman Giderleri	111.523,71	111.523,70	87.620,31
630	13	01	05	00	Demirbaşların Amortisman Giderleri	2.442.999,45	5.078.084,71	4.110.991,49
630	13	02	00	00	Maddi Olmayan Duran Varlıkların Amortisman Giderleri	870.616,51	769.378,94	1.170.743,88
630	13	02	01	00	Hakların Amortisman Giderleri	870.616,51	769.378,94	1.170.743,88
630	14	00	00	00	İlk Madde ve Malzeme Giderleri	2.064.787,00	3.155.970,77	5.311.078,38
630	14	01	00	00	Kırtasiye Malzemeleri	168.593,42	619.237,99	874.199,86
630	14	02	00	00	Beslenme/Gıda Amaçlı ve Mutfakta Kullanılan Tüketim Malzemeleri	2.038,46	30.207,24	20.422,67
630	14	03	00	00	Tıbbi ve Laboratuvar Sarf Malzemeleri	282.498,06	286.913,79	695.949,18
630	14	04	00	00	Yakıtlar, Yakıt Katkıları ve Katkı Yağlar	5.342,59	12.299,15	3.199,00
630	14	05	00	00	Temizleme Ekipmanları	163.782,43	177.384,80	184.368,41
630	14	06	00	00	Giyecek, Mefruşat ve Tuhafiye Malzemeleri	95.836,15	103.131,30	125.736,75
630	14	07	00	00	Yiyecek	167,47	804,92	1.906,85
630	14	08	00	00	İçecek	5.971,29	14.735,77	34.093,81
630	14	10	00	00	Zirai Maddeler	0,00	7.308,36	36.186,69
630	14	12	00	00	Bakım Onarım ve Üretim Malzemeleri	501.624,70	399.617,37	496.431,50
630	14	13	00	00	Yedek Parçalar	217.844,28	273.370,64	487.007,06
630	14	14	00	00	Nakil Vasıtaları Lastikleri	2.350,56	14.750,00	37.982,96
630	14	15	00	00	Değişim, Bağış ve Satış Amaçlı Yayınlar	0,00	615,00	3.422,00
630	14	16	00	00	Spor Malzemeleri Grubu	0,00	14.132,18	71.987,41
630	14	17	00	00	Basıncılı Ekipmanlar	0,00	0,00	151,20
630	14	99	00	00	Diğer Tüketim Amaçlı Malzemeler	618.737,59	1.201.462,26	2.238.033,03
630	15	00	00	00	Karşılık Giderleri	490.130,79	715.095,00	1.460.283,00
630	15	04	00	00	Kıdem Tazminatı Karşılıkları	490.130,79	715.095,00	1.460.283,00
630	20	00	00	00	Silinen Alacaklardan Kaynaklanan Giderler	0,00	79,58	46.844,53
630	20	02	00	00	Kişilerden Alacaklardan Silinenler	0,00	79,58	46.844,53

630	20	02	09	00	Diğer Mevzuat Hükümleri Gereğince Silinenler	0,00	79,58	46.844,53
630	20	02	09	90	Fazla veya Yersiz Olarak Kaydedilen Alacaklar ve Faizleri	0,00	79,58	46.844,53
630	25	00	00	00	Kamu İdarelerine Bedelsiz Olarak Devredilen Mali Olmayan Varlıklardan Kaynaklanan Giderler	0,00	0,00	1.980,00
630	25	01	00	00	Genel Bütçe Kapsamındaki Kamu İdarelerine Bedelsiz Olarak Devredilen Varlıklardan Kaynaklanan Giderler	0,00	0,00	1.700,00
630	25	01	07	00	Bedelsiz Olarak Devredilen Demirbaşlar	0,00	0,00	1.700,00
630	25	02	00	00	Özel Bütçe Kapsamındaki Kamu İdarelerine Bedelsiz Olarak Devredilen Varlıklardan Kaynaklanan Giderler	0,00	0,00	280,00
630	25	02	07	00	Bedelsiz Olarak Devredilen Demirbaşlar	0,00	0,00	280,00
630	30	00	00	00	Proje Kapsamında Yapılan Cari Giderler	998.804,41	1.869.544,15	1.752.283,37
630	30	06	00	00	Proje Kapsamında Yapılan Cari Giderler	998.804,41	1.869.544,15	1.752.283,37
630	30	06	05	00	Gayrimenkul Sermaye Üretim Giderleri	151.984,00	0,00	0,00
630	30	06	05	01	Müşavir Firma ve Kişilere Ödemeler	151.984,00	0,00	0,00
630	30	06	06	00	Menkul Malların Büyük Onarım Giderleri	49.891,58	8.260,00	48.234,00
630	30	06	06	09	Diğer Giderler	49.891,58	0,00	0,00
630	30	06	06	20	Malzeme Giderleri	0,00	0,00	19.234,00
630	30	06	06	90	Menkul Malların Diğer Büyük Onarım Giderleri	0,00	8.260,00	29.000,00
630	30	06	07	00	Gayrimenkul Büyük Onarım Giderleri	795.132,38	1.816.190,30	1.673.787,37
630	30	06	07	01	Müşavir Firma ve Kişilere Ödemeler	119.829,00	0,00	0,00
630	30	06	07	09	Diğer Giderler	675.303,38	0,00	0,00
630	30	06	07	10	Müşavir Firma ve Kişilere Ödemeler	0,00	132.160,00	489.700,00
630	30	06	07	70	Müteahhitlik Giderleri	0,00	0,00	208.051,70
630	30	06	07	90	Diğer Gayrimenkul Büyük Onarım Giderleri	0,00	1.684.030,30	976.035,67
630	30	06	09	00	Diğer Sermaye Giderleri	1.796,45	45.093,85	30.262,00
630	30	06	09	02	Yolluk Giderleri	1.796,45	0,00	0,00



### 3. NAKİT AKIŞ TABLOSU

2022 Yılı Nakit Akış Tablosu			
NAKİT AKIŞLARI	2020 YILI	2021 YILI	2022 YILI
<b>FAALİYETLERDEN KAYNAKLANAN NAKİT AKIŞLARI</b>			
<b>A-) Faaliyetlerden Sağlanan Nakit Girişleri</b>	<b>168.002.661,4</b>	<b>136.102.041,9</b>	<b>308.822.339,9</b>
Vergi Gelirleri	0,00	0,00	0,00
Teşebbüs ve Mülkiyet Gelirleri	3.622.793,00	2.080.798,88	5.439.880,91
Alınan Bağış ve Yardımlar	159.808.637,98	116.959.421,81	288.243.113,22
Faizler, Cezalar, Paylar	4.571.230,45	17.061.821,25	15.139.345,72
Menkul Kıymet ve Varlık Gelirleri	0,00	0,00	0,00
<b>B-) Faaliyetlerden Kaynaklanan Nakit Çıkışları</b>	<b>108.814.223,6</b>	<b>102.846.749,31</b>	<b>198.655.264,35</b>
Personel Giderleri	59.934.635,94	77.934.152,81	145.628.261,69
Sosyal Güvenlik Kurumlarına Devlet Primleri	8.069.285,84	10.566.634,46	19.314.017,95
Mal ve Hizmet Giderleri	6.430.321,31	9.500.902,55	26.865.670,03
Faiz Giderleri	0,0	0,00	0,00
Cari Transferler	2.745.109,94	2.757.493,44	5.033.168,53
Sermaye Transferleri	0	0,00	0,00
Proje Kapsamında Yapılan Cari Giderler	998.804,41	1.869.544,15	1.752.283,37
Diğer Giderler	30.636.066,14	218.021,90	61.862,78
<b>C-) Ön Ödemelerden Kaynaklanan Nakit Akışları</b>	<b>465.446,7</b>	<b>645.909,44</b>	<b>3.535.961,03</b>
<b>D-) Faaliyetlerden Sağlanan Net Nakit Akışı (A-B-C)</b>	<b>58.722.991,2</b>	<b>32.609.383,19</b>	<b>106.631.114,47</b>
<b>YATIRIMLARDAN KAYNAKLANAN NAKİT AKIŞLARI</b>	<b>0,0</b>	<b>0,00</b>	<b>0,00</b>
<b>E-) Mali ve Mali Olmayan Varlık Satışlarından Kaynaklanan Nakit Girişleri</b>	<b>0,0</b>	<b>0,00</b>	<b>0,00</b>
Stok Satışlarından Kaynaklanan Nakit Girişleri	0,00	0,00	0,00
Maddi Duran Varlık Satışlarından Kaynaklanan Nakit Girişleri	0,0	0,00	0,00
Arazi ve Arsalar	0,00	0,00	0,00
Yeraltı ve Yerüstü Düzenleri	0,00	0,00	0,00
Binalar	0,00	0,00	0,00
Tesis, Makine ve Cihazlar	0,00	0,00	0,00
Taşıtlar	0,00	0,00	0,00
Demirbaşlar	0,00	0,00	0,00
Hizmet İmtiyaz Varlıkları	0,0	0,00	0,00
Yapılmakta Olan Yatırımlar	0,0	0,00	0,00
Yatırım Avansları	0,0	0,00	0,00
Elden Çıkarılacak Stoklar ve Maddi Duran Varlıklar	0,0	0,00	0,00
Mali Varlık Satışlarından Kaynaklanan Nakit Girişleri	0,0	0,00	0,00
Maddi Olmayan Duran Varlık Satışlarından Kaynaklanan Nakit Girişleri	0,00	0,00	0,00
<b>F-) Mali ve Mali Olmayan Varlık Alımlarından Kaynaklanan Nakit Çıkışları</b>	<b>57.206.724,1</b>	<b>28.796.565,22</b>	<b>111.301.479,84</b>
Stok Alımlarından Kaynaklanan Nakit Çıkışları	3.310.424,03	2.916.049,95	5.436.146,76
Maddi Duran Varlık Alımlarından Kaynaklanan Nakit Çıkışları	53.024.566,3	25.111.136,33	104.694.589,20
Arazi ve Arsalar	0,00	0,00	0,00
Yeraltı ve Yerüstü Düzenleri	0,00	0,00	905.160,50



Binalar	0,00	0,00	1.676.790,54
Tesis, Makine ve Cihazlar	2.570.953,60	1.229.192,75	1.272.222,11
Taşıtlar	0,00	0,00	6.750,00
Demirbaşlar	1.601.654,55	1.969.686,20	5.195.468,50
Hizmet İmtiyaz Varlıkları	0,00	0,00	0,00
Yapılmakta Olan Yatırımlar	48.851.958,12	21.912.257,38	95.638.197,55
Yatırım Avansları	0,0	0,00	0,00
Elden Çıkarılacak Stoklar ve Maddi Duran Varlıklar	0,0	0,00	0,00
Mali Varlık Alımlarından Kaynaklanan Nakit Çıkışları	0,0	0,00	0,00
Maddi Olmayan Duran Varlık Alımlarından Kaynaklanan Nakit Çıkışları	871.733,76	769.378,94	1.170.743,88
<b>G-) Yatırımlardan Sağlanan Net Nakit Akışı (E-F)</b>	<b>-57.206.724,1</b>	<b>-28.796.565,22</b>	<b>-111.301.479,84</b>
<b>H-) NAKİT AÇIK/FAZLASI (D+G)</b>	<b>1.516.267,1</b>	<b>3.812.817,97</b>	<b>-4.670.365,37</b>
<b>FİNANSMAN FAALİYETLERİNDEN KAYNAKLANAN NAKİT AKIŞLARI</b>			
<b>I-) Net Mali Varlık Ediniminden Kaynaklanan Nakit Akışları</b>	<b>-303,1</b>	<b>10.935.531,75</b>	<b>-4.982.870,59</b>
Menkul Kıymet ve Varlıklardan Kaynaklanan Nakit Akışları	0,0	0,00	0,00
Kurum Alacaklarından Kaynaklanan Nakit Akışları	0,0	10.935.531,75	-4.982.870,59
Diğer Varlık Edinimlerinden Kaynaklanan Nakit Akışları	-303,1	0,00	0,00
<b>J-) Net Borçlanmadan Kaynaklanan Nakit Akışları</b>	<b>208.722,2</b>	<b>-214.722,47</b>	<b>2.839.945,02</b>
Mali Borçlanmadan Kaynaklanan Nakit Akışları	0,0	0,00	0,00
Para Piyasası Nakit İşlemleri Borçları	0,0	0,00	0,00
Kamu İdarelerine Mali Borçlar	0,0	0,00	0,00
Tahviller	0,0	0,00	0,00
Bonolar	0,0	0,00	0,00
Diğer İç Mali Borçlar	0,0	0,00	0,00
Dış Mali Borçlar	0,0	0,00	0,00
Diğer Yükümlülüklerden Kaynaklanan Nakit Akışları	208.722,2	-214.722,47	2.839.945,02
<b>K-) Finansman Faaliyetlerinden Kaynaklanan Net Nakit Akışları (J-I)</b>	<b>209.025,3</b>	<b>-11.150.254,22</b>	<b>7.822.815,61</b>
<b>L-) NAKİT STOĞUNDAKİ NET DEĞİŞİM (H+K)</b>	<b>1.725.292,4</b>	<b>-7.337.436,25</b>	<b>3.152.450,24</b>
<b>İSTATİSTİKSEL HATA (L-M)</b>	<b>0,0</b>	<b>0,0</b>	<b>0,0</b>
<b>M-) HAZIR DEĞERLER NAKİT DEĞİŞİMİ</b>	<b>1.725.292,4</b>	<b>-7.337.436,22</b>	<b>3.152.450,26</b>
Kasa	0,00	0,00	0,00
Alınan Çekler	0,00	0,00	0,00
Banka	727.206,23	-6.979.283,55	2.164.348,96
Verilen Çekler ve Gönderme Emirleri	0,00	0,00	0,00
Proje Özel Hesabı	1.009.575,25	480.443,61	1.700.901,64
Döviz	-11.489,10	-838.596,28	-712.800,34
Döviz Gönderme Emirleri	0,0	0,00	0,00
Elçilik ve Konsolosluklar Nezdindeki Paralar	0,0	0,00	0,00
Diğer Hazır Değerler	0,0	0,00	0,00
Banka Kredi Kartlarından Alacaklar	0,0	0,00	0,00

#### 4. ÖZKAYNAK DEĞİŞİM TABLOSU

	ÖNCEKİ DÖNEM BAŞI BAKİYESİ	ÖNCEKİ DÖNEM İÇİ HAREKETLER	ÖNCEKİ DÖNEM SONU BAKİYESİ	DÖNEM BAŞI BAKİYESİ	DÖNEM İÇİ HAREKETLER	DÖNEM SONU BAKİYESİ
NET DEĞER	214.765.238,87	82.158.638,66	296.923.877,53	296.923.877,53	8.735.568,73	305.659.446,26
A- Denge Kayıtları	-188.489.216,96	-59.060.730,10	-247.549.947,06	-247.549.947,06	-1.504.011,86	-249.053.958,92
B- Varlık Envanteri	80.870.019,63	66.833.693,05	147.703.712,68	147.703.712,68	2.266.509,04	149.970.221,72
C- Yükümlülük Envanteri	-480.152,42	0,00	-480.152,42	-480.152,42	0,00	-480.152,42
Ç- Değer Hareketleri Sonuç Hesabından Aktarılanlar	0,00	0,00	0,00	0,00	1.839.640,98	1.839.640,98
D- Enflasyon Düzeltme Farkları						
E- Diğer	322.864.588,62	74.385.675,71	397.250.264,33	397.250.264,33	6.133.430,57	403.383.694,90
DEĞER HAREKETLERİ	3.346.495,59	-3.529,96	3.342.965,63	3.342.965,63	-1.847.628,65	1.495.336,98
YEDEKLER						
GEÇMİŞ YILLAR OLUMLU FAALİYET SONUÇLARI	291.984.394,95	-14.028.244,79	277.956.150,16	439.488.063,20	-4.629.418,71	434.858.644,49
GEÇMİŞ YILLAR OLUMSUZ FAALİYET SONUÇLARI	-225.230.134,26	0,00	-225.230.134,26	-332.105.430,57	0,00	-332.105.430,57
DÖNEM FAALİYET SONUÇLARI	0,00	54.656.616,73	54.656.616,73	0,00	104.479.439,60	104.479.439,60

## 5. BÜTÇELENEN VE GERÇEKLEŞEN TUTARLARIN KARŞILAŞTIRMA TABLOSU

	Bütçelenen	Tutarlar	Gerçekleşen Tutar
	Bütçe Ödeneği / Gelir Tahmini	Nihai Ödenek	
<b>TAHSİLATLAR</b>			
Vergi Gelirleri	0,00	0,00	0,00
Sosyal Güvenlik Gelirleri	0,00	0,00	0,00
Teşebbüs ve Mülkiyet Gelirleri	26.000,00	0,00	5.445.345,91
Alınan Bağış ve Yardımlar İle Özel Gelirler	144.105.000,00	0,00	276.779.632,76
Diğer Gelirler	2.599.000,00	0,00	13.083.642,98
Sermaye Gelirleri	0,00	0,00	0,00
Alacaklardan Tahsilat	0,00	0,00	0,00
Red ve İadeler (-)	0,00	0,00	14.159,07
<b>Toplam Tahsilatlar</b>	<b>146.730.000,00</b>	<b>0,00</b>	<b>295.294.462,58</b>
<b>ÖDEMELER</b>			
Personel Giderleri	91.167.000,00	141.428.826,46	141.271.447,62
Sosyal Güvenlik Kurumlarına Devlet Primi Giderleri	12.257.000,00	19.350.224,55	19.314.017,95
Mal ve Hizmet Alım Giderleri	8.515.000,00	28.353.341,77	27.144.588,43
Faiz Giderleri	0,00	0,00	0,00
Cari Transferler	1.991.000,00	5.240.009,48	5.011.970,75
Sermaye Giderleri	32.800.000,00	104.250.000,00	104.242.865,44
Sermaye Transferleri	0,00	0,00	0,00
Borç Verme	0,00	0,00	0,00
Yedek Ödenekler	0,00	0,00	0,00
<b>Toplam Ödemeler</b>	<b>146.730.000,00</b>	<b>298.622.402,26</b>	<b>296.984.890,19</b>
<b>NET TAHSİLATLAR/ÖDEMELER</b>			<b>0,99</b>

## B. KAMU İDARESİNİN HUKUKİ YAPISI VE FAALİYET ALANI

Üniversitemiz Bursa'nın ikinci devlet üniversitesi olarak 21/07/2010 tarih ve 27648 sayılı Resmi Gazetede yayımlanan 14/07/2010 tarih ve 6005 sayılı Yükseköğretim Kurumları Teşkilatı Kanunu ile Bazı Kanun ve Kanun Hükmünde Kararnamelerde Değişiklik Yapılmasına Dair Kanunla kurulmuştur. Üniversitemiz bünyesinde 6 fakülte, 1 enstitü ve 1 yüksekokul bulunmaktadır. İngilizce hazırlık sınıflarında yabancı okutmanlar desteği ile üst düzey bir İngilizce eğitim programı verilmektedir. Üniversitemizde eğitim-öğretim ile araştırma-geliştirme alanlardaki uygulama ihtiyacının desteklenmesi faaliyetleri; ; Otomotiv Uygulama ve Araştırma Merkezi, Robot Teknolojileri ve Akıllı Sistemler Uygulama ve Araştırma Merkezi, Sürekli Eğitim Uygulama ve Araştırma Merkezi, Üniversite Sanayi İşbirliği Geliştirme Uygulama ve Araştırma Merkezi, Deprem Mühendisliği Uygulama ve Araştırma Merkezi, Kariyer Gelişimi Uygulama ve Araştırma Merkezi, Mobilya ve Ahşap Uygulama ve Araştırma Merkezi, Yeni Nesil Kompozit Malzeme Uygulama ve Araştırma Merkezi, Ormancılık Uygulama ve Araştırma Merkezi, Elektrikli Taşıtlar Uygulama ve Araştırma Merkezi, Türkçe Öğretimi Uygulama ve Araştırma Merkezi, Uzaktan Eğitim Uygulama ve Araştırma Merkezi çalışmaları ile sürdürülmektedir.

Üniversitemiz 2022 yılı sonu itibarıyla 8.072 lisans, 2.139 lisansüstü ile 527 akademik ve 297 idari personeli, 2 kampüs yeri ve zengin altyapı olanaklarıyla Bursa'nın ikinci devlet üniversitesidir. Üniversitemiz bünyesindeki lisans ve lisansüstü programlara aşağıdaki tablolarda yer verilmiştir:

Tablo 1. Lisansüstü Eğitim Enstitüsü Lisansüstü Programlar

<b>Yüksek Lisans</b>	
Akıllı Sistemler Mühendisliği	Makine Mühendisliği
Biyomühendislik	Matematik
Bilgisayar Mühendisliği	Mekatronik Mühendisliği (%30 İngilizce)
Biyokompozit Mühendisliği	Metalurji ve Malzeme Mühendisliği
Biyoteknoloji	Orman Endüstri Mühendisliği
Çevre Mühendisliği	Orman Mühendisliği
Endüstri Mühendisliği	Orman Mühendisliği (İngilizce)
Elektrik-Elektronik Mühendisliği	Orman Ürünleri
Enerji Sistemleri Mühendisliği	Orman Ürünleri (İngilizce)
Fizik	Peyzaj Mimarlığı
Gıda Mühendisliği	Polimer Malzeme Mühendisliği
İleri Teknolojiler- Malzeme Bilimi ve Mühendisliği	Psikoloji
İş Sağlığı ve Güvenliği (Tezsiz)	Sosyoloji
İnşaat Mühendisliği	Sosyoloji (Tezsiz)
İşletme	Şehir Planlama
Kent Ormancılığı	Uluslararası Ekonomi Politikası
Kentsel Tasarım	Uluslararası Ekonomi Politikası (Tezsiz)
İşletme (Tezsiz)	Uluslararası İlişkiler
Kimya	Uluslararası Ticaret ve Lojistik
Kimya Mühendisliği	Uluslararası Ticaret ve Lojistik (Tezsiz)

<b>Doktora</b>	
Bilgisayar Mühendisliği	Kimya Mühendisliği
Biyoteknoloji	Makine Mühendisliği
Çevre Mühendisliği	Matematik
Elektrik-Elektronik Mühendisliği	Mekatronik Mühendisliği (%30 İngilizce)
Enerji Sistemleri Mühendisliği	Metalurji ve Malzeme Mühendisliği
Fizik	Orman Endüstri Mühendisliği
İleri Teknolojiler- Malzeme Bilimi ve Mühendisliği	Orman Mühendisliği
İnşaat Mühendisliği	Orman Mühendisliği (İngilizce)
Kimya	Polimer Malzeme Mühendisliği (%30 İngilizce)

Tablo 2. Lisans Programları

<b>Denizcilik Fakültesi</b>	
Gemi İnşaatı ve Gemi Makineleri Mühendisliği	Denizcilik İşletmeleri Yönetimi* <sup>1</sup>

<b>İnsan ve Toplum Bilimleri Fakültesi</b>	
İşletme	Sosyoloji
Psikoloji	Uluslararası İlişkiler
Uluslararası Ticaret ve Lojistik	

<b>Mimarlık ve Tasarım Fakültesi</b>	
Mimarlık	Şehir Bölge Planlama
İç Mimarlık*	

<b>Mühendislik ve Doğa Bilimleri Fakültesi</b>	
Bilgisayar Mühendisliği	Kimya
Biyomühendislik	Kimya Mühendisliği
Çevre Mühendisliği	Polimer Malzeme Mühendisliği
Elektrik-Elektronik Mühendisliği	Makine Mühendisliği
Endüstri Mühendisliği	Matematik
Gıda Mühendisliği	Mekatronik Mühendisliği
İnşaat Mühendisliği	Metalurji ve Malzeme Mühendisliği

<b>Orman Fakültesi</b>	
Orman Endüstrisi Mühendisliği	Peyzaj Mimarlığı
Orman Mühendisliği	

## Üniversitemiz Misyonu

BTÜ, araştırma ve girişimcilik odaklı öğrenimi benimseyen, insanlık ve doğa için bilgi ve teknoloji üreten ve yayan, etik değerlere bağlı, yenilikçi bir üniversitedir.

## Üniversitemiz Vizyonu

Eğitim, araştırma ve girişimcilikte öncü, yetiştirdiği bireyler ve ürettiği değerlerle bilim ve teknolojiye yön veren, saygın bir üniversite olmak.

## Kurum/Kuruluşun Tarihçesi

Üniversitemiz Bursa'nın ikinci devlet üniversitesi olarak 21/07/2010 tarih ve 27648 sayılı Resmî Gazetede yayımlanan 14/07/2010 tarih ve 6005 sayılı Yükseköğretim Kurumları Teşkilatı Kanunu ile Bazı Kanun ve Kanun Hükmünde Kararnamelerde Değişiklik Yapılmasına Dair Kanunla kurulmuştur. 2022 yılı 7344 sayılı Merkezi Yönetim Bütçe Kanunu ile 146.730.000 TL ödenek tahsis edilmiştir. Yıl içerisinde ihtiyaca göre yapılan ekleme ve Hazine ve Maliye Bakanlığı Bütçesindeki yedek ödenekten aktarma sonucu 298.622.402,26 'ye ulaşan toplam ödeneğin 296.984.890,19 TL'si harcanmıştır. Böylece % 99,45 oranında gerçekleşme sağlanmıştır.

<sup>1</sup> Henüz öğrenci alımına başlanmamıştır.

Tablo 3. 2022 Yılı Bütçe Ödenek Dağılımı

Ödenek Türü	KBÖ (TL)	Toplam Ödenek (TL)	Harcama (TL)
01 Personel Giderleri	91.167.000	141.428.826,46	141.271.447,62
02 Sosyal Güvenlik Kurumlarına Devlet Primi Giderleri	12.257.000	19.350.224,55	19.314.017,95
03 Mal ve Hizmet Alım Giderleri	8.515.000	28.353.341,77	27.144.588,43
05 Cari Transferler	1.991.000	5.240.009,48	5.011.970,75
06 Sermaye Giderleri	32.800.000	104.250.000	104.242.865,44
<b>GENEL TOPLAM</b>	<b>146.730.000</b>	<b>298.622.402,26</b>	<b>296.984.890,19</b>

Tablo 4. 2022 Yılı Yatırım Ödeneklerinin Ekonomik Kod Düzeyinde Dağılımı (1.000 TL)

Kodu	Ödenek Türü	KBÖ	Toplam Ödenek	Harcama
06.1	Mamul Mal Alımı	4.500	5.733	5.730
06.3	Gayri Maddi Hak Alımları	900	867	867
06.4	Gayrimenkul Alımları ve Kamulaştırma	2	2	0
06.5	Gayrimenkul Sermaye Üretim Giderleri	26.300	93.950	93.950
06.6	Menkul Malların Büyük Onarım Giderleri	98	98	96
06.7	Gayrimenkul Büyük Onarım Giderleri	1.000	3.600	3.599
<b>Toplam</b>		<b>32.800</b>	<b>104.250</b>	<b>104.242</b>

### Hizmetin Konusu

Yükseköğretim Kurumları, Anayasa'mızın 130 ve 131. maddesi ve 2547 sayılı Yükseköğretim Kanunu'nun 3'üncü maddesinin (c) ve (d) bentleri ile 12'inci maddesinde belirtilen görevleri yerine getirmekle yükümlüdür. Bursa Teknik Üniversitesinin yönetim ve organizasyonu 2547 sayılı Yükseköğretim Kanunu hükümlerine göre belirlenmiştir. Üniversitenin yönetim organları Rektör, Üniversite Senatosu ve Üniversite Yönetim Kurulundan oluşmaktadır. İdari yönetimin başında Rektöre bağlı Genel Sekreter bulunur. Hizmetlerin gerekli kıldığı kadrolar ise; daire başkanları, müdürler, hukuk müşaviri ile 657 sayılı Devlet Memurları Kanunu'na tabi memurlar ve diğer görevlilerdir. Başlıca görevlerimiz aşağıdaki gibidir:

- Çağdaş uygarlık esaslarına dayanan bir düzen içinde toplumun ihtiyaçları ile kalkınma planları ilke ve hedeflerine uygun ve ortaöğretime dayalı çeşitli düzeylerde eğitim-öğretim, bilimsel araştırma, yayım ve danışmanlık yapmak,
- Kendi ihtisas gücü ve maddi kaynaklarını rasyonel, verimli ve ekonomik şekilde kullanarak, milli eğitim politikası ve kalkınma planları ilke ve hedefleri ile Yükseköğretim Kurulu tarafından yapılan plan ve programlar doğrultusunda ülkenin ihtiyacı olan dallarda ve sayıda insan gücü yetiştirmek,
- Yaşam düzeyini yükseltici ve kamuoyunu aydınlatıcı bilim verilerini söz, yazı ve diğer araçlarla yaymak,
- Örgün, yaygın, sürekli ve açık eğitim yoluyla toplumun özellikle sanayileşme ve tarımda modernleşme alanlarında eğitilmesini sağlamak,
- Ülkenin bilimsel, kültürel, sosyal ve ekonomik yönlerden ilerlemesini ve gelişmesini ilgilendiren sorunlarını, diğer kuruluşlarla işbirliği içerisinde kamu kuruluşlarına önerilerde bulunmak suretiyle öğretim ve araştırma konusu yapmak, sonuçlarını

toplumun yararına sunmak ve kamu kuruluşlarının istenecek inceleme ve araştırmaları sonuçlandırarak düşüncelerini ve önerilerini bildirmek,

- Eğitim-öğretim seferberliği içinde örgün, yaygın, sürekli ve açık eğitim hizmeti üstlenen kurumlara katkıda bulunmak,
- Yörelereindeki tarım ve sanayinin gelişmesine ve ihtiyaçlarına uygun meslek elemanlarının yetişmesine ve bilgilerinin gelişmesine katkıda bulunmak; sanayi, tarım ve sağlık hizmetleri ile diğer hizmetlerde modernleşmeyi, üretimde artışı sağlayacak çalışma ve programlar yapmak, uygulamak ve yapılanlara katılmak; bununla ilgili kurumlarla işbirliği yapmak ve çevre sorunlarına çözüm getirici önerilerde bulunmak,
- Eğitim teknolojilerini üretmek, geliştirmek, kullanmak, yaygınlaştırmak,
- Yükseköğretimin uygulamalı yapılmasına ait eğitim-öğretim esaslarını geliştirmek, döner sermaye işletmelerini kurmak, verimli çalıştırmak ve bu faaliyetlerin geliştirilmesine ilişkin gerekli düzenlemeleri yapmaktır.

Tablo 5. Akademik ve İdari Personelin Kadro Durumu

Akademik Personel	Sayı	İdari Personel	Sayı
Profesör	61	Genel İdari Hizmetler Sınıfı	134
Doçent	63	Sağlık Hizmetleri Sınıfı	2
Doktor Öğretim Üyesi	137	Teknik Hizmetler Sınıfı	33
Öğretim Görevlisi	85	Avukatlık Hizmetleri Sınıfı	-
Araştırma Görevlisi	181	Yardımcı Hizmetli Sınıfı	3
<b>Toplam</b>	<b>527</b>	<b>Toplam</b>	<b>172</b>

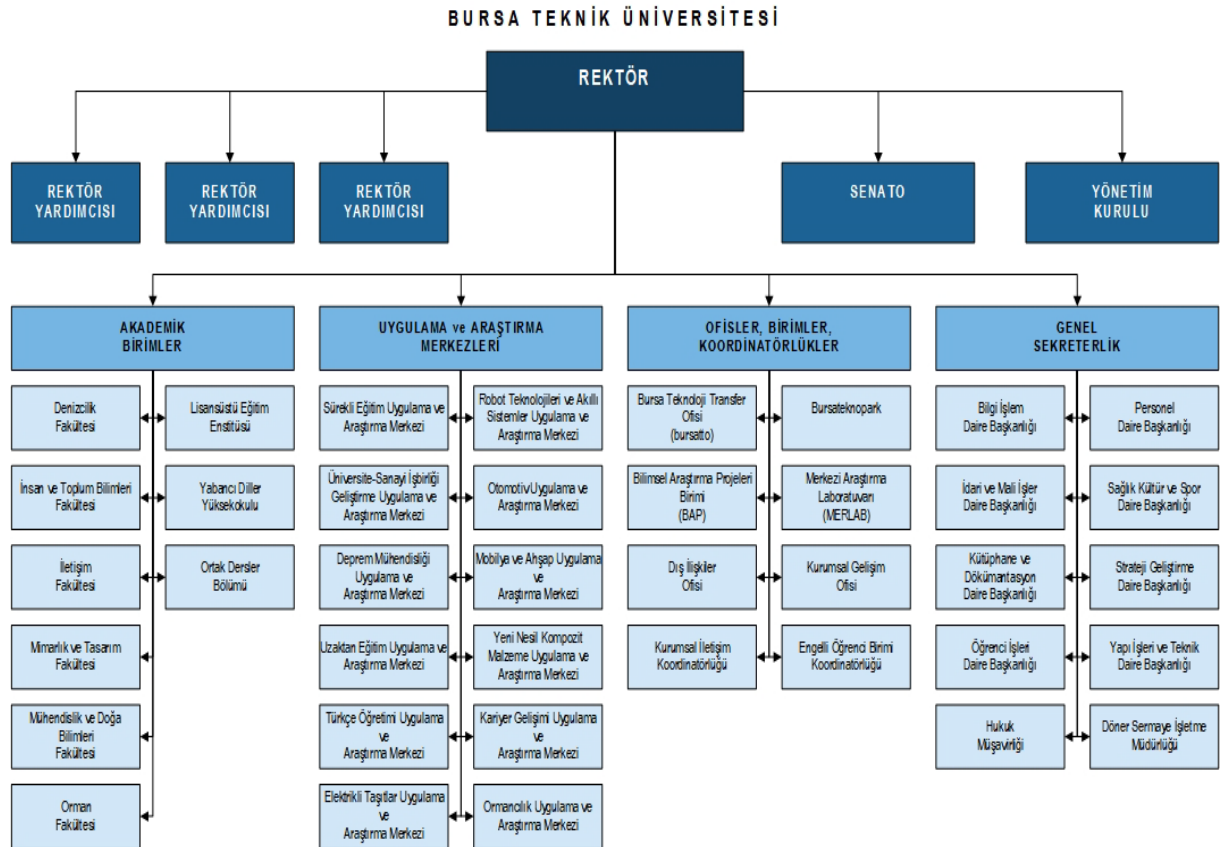

Şekil 1. Teşkilat Yapısı

## C. ÖNEMLİ MUHASEBE POLİTİKALARI

### 1. MUHASEBE SİSTEMİ

#### a) Uygulanan Muhasebe Düzenlemeleri

İdareimiz, 5018 sayılı Kamu Malî Yönetimi ve Kontrol Kanununun “Muhasebe Sistemi” başlıklı 49 uncu maddesine göre hazırlanan Kanun kapsamındaki kamu idarelerinde uygulanacak çerçeve hesap planı ile düzenlenecek raporların şekil, süre ve türlerine ilişkin hususlar ile standartların uygulanmasına ilişkin hükümler içeren Genel Yönetim Muhasebe Yönetmeliğine (bundan sonra “Yönetmelik” olarak anılacaktır.) tabidir.

İdareimize ait muhasebe işlemleri, Genel Yönetim Muhasebe Yönetmeliğine uygun olarak hazırlanan , Merkezi Yönetim Muhasebe Yönetmeliği çerçevesinde yürütülmektedir.

#### b) Uygulanan Detaylı Hesap Planı

27/12/2014 tarihli ve 29218 Mükerrer sayılı Resmi Gazetede yayımlanan Genel Yönetim Kapsamındaki Kamu İdarelerinin Detaylı Hesap Planları başlıklı 41 sıra no.lu Muhasebat Genel Müdürlüğü Genel Tebliği hükümleri çerçevesinde hazırlanan Özel Bütçe Detaylı Hesap Planı muhasebe kayıtlarında kullanılmaktadır.

#### c) Kayıt Esası

Yönetmeliğe göre her türlü muhasebe işlemi çift taraflı kayıt sistemine göre kaydedilmekte, tahakkuk esası gereğince bir ekonomik değer yaratıldığında, başka bir şekilde dönüştürüldüğünde, mübadeleye konu edildiğinde, el değiştirdiğinde veya yok olduğunda muhasebeleştirilmektedir.

#### d) Yönetmeliğin Uygulamaya Girmeyen Hükümleri

Raporlama tarihi itibarıyla yayımlanmış fakat henüz yürürlüğe girmemiş ve uygulanmasına ileri tarihte başlanılacak maddeler aşağıdaki gibidir. Söz konusu maddelerin yürürlüğe girmesinden sonra mali tablolar ve dipnotlarda gerekli değişiklikler yapılacaktır.

Yönetmeliğin;

- 23 üncü maddesinde yer alan ticari amaçlı stoklara ilişkin net gerçekleşebilir değer uygulamasına,
  - 26 ncı maddesinde yer alan arsa ve arazilerin ayrı izlenmesine,
  - 26 ve 28 inci maddelerde yer alan maddi ve maddi olmayan duran varlıklarda değer düşüklüğü karşılığı ayrılmasına,
  - 311/A maddesinde yer alan mali tabloların konsolidasyonuna,
- ilişkin hükümler 1/1/2020 tarihinde yürürlüğe girmiştir.

### 2. KULLANILAN PARA BİRİMİ

Yönetmeliğin “Temel kavramlar” başlıklı 5 inci maddesinin birinci fıkrasının (c) bendinde belirtilen Parayla Ölçülme kavramı uyarınca, ortak ölçü olarak ulusal para birimi belirlenmiştir. Bu çerçevede mali tablolar ulusal para birimi olan Türk Lirası (TL) cinsinden sunulmaktadır.



### 3. YABANCI PARA İLE YAPILAN İŞLEMLER VE KUR DEĞİŞİKLİKLERİ

Yönetmeliğin 19 uncu maddesinde yabancı para cinsinden yapılan işlemler sayılmış, bu işlemlerin ve kur değişikliklerinin kaydedilmesi, raporlanması ve dipnotlarda gösterilmesine ilişkin esaslar belirlenmiştir. Yabancı paralar ile yabancı para cinsinden izlenen varlıklar ve yabancı kaynaklar, raporlama tarihinde Türkiye Cumhuriyeti Merkez Bankasıca belirlenen ilgili döviz kuru üzerinden değerlemeye tabi tutulmaktadır. Bu değerlendirme sonucu oluşan kur farklarının etkisi, “Öz Kaynaklar” açıklayıcı not başlığı altında açıklanmıştır.

### 4. GELİR VE GİDERLERİN MUHASEBELEŞTİRİLMESİ

Yönetmeliğin “Faaliyet Sonuçları Tablosu ilkeleri” başlıklı 6 ncı maddesi gereğince kamu idarelerinin faaliyetlerine ilişkin gelir ve gider işlemleri, tahakkuk esasına dayalı olarak gelir ve gider hesaplarında izlenmektedir. Bütçe ile ilgili olsun veya olmasın, genel kabul görmüş muhasebe ilkeleri gereği tahakkuk eden her türlü gelir ve giderin izlenmesi için gelir ve gider hesapları kullanılmaktadır.

### 5. STOKLARIN MUHASEBELEŞTİRME ESASI

Yönetmeliğin 23 üncü maddesi gereğince stoklar, maliyet bedeliyle ilgili stok hesaplarına kaydedilir. Maliyet bedeli, stokların depolanacağı yere kadar getirilmesi için yapılan bütün giderleri kapsar. Kullanıldıklarında veya tüketildiklerinde gider hesabına, satıldıklarında ise ilgili varlık hesaplarına kaydedilerek stok hesaplarından düşülür.

### 6. DEĞERLEME VE ÖLÇÜM ESASLARI

Değerleme ve ölçüm, mali tablolarda yer verilen iktisadi kıymetin nevi ve mahiyetine göre, aşağıdaki ölçülerden biri ile yapılır.

#### a) Maliyet Bedeli

Bir varlığın satın alınması, üretilmesi veya değerinin artırılması için yapılan harcamalar veya verilen kıymetlerin toplamını ifade ederken kamu idareleri tarafından edinilen varlık ve hizmetler, bunların elde edilme maliyet bedelleriyle muhasebeleştirilir. Maliyet bedeli tespit edilemeyen varlık ve kaynakların değerlemesine ilişkin hükümler saklıdır. Söz konusu değerlendirme ölçütünün kullanıldığı durumlar aşağıdaki gibidir.

- Kamu idarelerinin bizzat kendi imkânlarıyla ürettikleri maddi ve maddi olmayan duran varlıkların üretimi için yapılan giderler,
- Kira veya sermaye geliri veya bunların her ikisini elde etmek amacıyla edinilen ve kısa dönemde satış veya diğer işlemlere konu edilmesi düşünülmeyen yatırım amaçlı varlıklar,
- Stoklar,
- Gerek yatırım ve gerekse kullanım amacıyla edinilen maddi duran varlıklar,
- Duran varlıkların ilk defa amortisman ve tükenme payı ile enflasyon düzeltmesi işlemleri,
- Şartlı bağış ve yardımların kullanılması sonucu kamu idaresi adına kaydı gereken bir varlık üretilmesi durumu.

**b) Gerçeğe Uygun Değer:**

Piyasa koşullarında muvazaasız bir işlemde bilgili ve istekli taraflar arasında bir varlığın el değiştirmesi veya bir borcun ödenmesi için belirlenen tutarı ifade ederken, söz konusu değerlendirme ölçütünün kullanıldığı durumlar aşağıdaki gibidir.

- Hizmet imtiyaz varlıkları,
- Finansal kiralama işlemine konu varlıkların gerçeğe uygun değeri ile kira ödemelerinin bugünkü değeri karşılaştırılması sonucunda düşük olan değer ise,
- Herhangi bir maliyet yüklenilmeksizin edinilen maddi ve maddi olmayan duran varlıklar,
- Kamu idarelerinin karşılığını doğrudan vermeden veya düşük bir bedel karşılığında elde ettiği gelirler dışında, verilen mal, hizmet ya da sağlanan faydanın karşılığı olan gelirler,
- Mal ve hizmetlerin takas yoluyla satışı işlemlerinden sağlanan tutarlar,
- Aynı olarak alınan şartlı bağış ve yardımlar,

**c) İtibari Değer**

Her türlü senetlerle, bono ve tahvillerin üzerinde yazılı olan değeri ifade ederek söz konusu ölçütün belirtilen menkul kıymetler için kullanılmaktadır.

**d) İz Bedeli**

Ekonomik ömrünü tamamladığı halde fiilen kullanılmasına devam edilen iktisadi kıymetler ile gerçek değeri tespit edilemeyen veya edilmesi uygun görülmeyen ancak, hesaplarda izlenmesi gereken iktisadi kıymetlerin muhasebeleştirilmesinde kullanılan ve muhasebe kayıtlarında yer verilen en düşük tutarı ifade ederken söz konusu değerlendirme ölçütünün kullanıldığı durum aşağıdaki gibidir.

- Sanat eserlerinden hesaplara alınmasına karar verilenlerden sigortalanmamaları veya değer takdir edilememesi durumunda olanlar,
- 13/9/2006 tarihli ve 2006/10970 sayılı Bakanlar Kurulu Kararıyla yürürlüğe giren Kamu İdarelerine Ait Taşınmazların Kaydına İlişkin Yönetmelikte iz bedeli ile izlenmesine karar verilen taşınmazlar.

**e) Net Gerçekleşebilir Değer**

Net gerçekleşebilir değer; olağan iş akışı içerisinde tahmini satış fiyatından, tahmini tamamlanma maliyetleri ve satışı gerçekleştirmek için gerekli tahmini satış giderleri toplamının düşülmesiyle elde edilen tutarı ifade edip söz konusu ölçütün kullanılabilmesi için durum aşağıdaki gibidir.

- Ticari amaçla edinilen ve kamu idaresinin hesaplarında bulunan stokların dönem sonlarında tespit edilen net gerçekleşebilir değerinin maliyet bedelinden küçük olması durumunda kullanılır.

**7. AMORTİSMAN VE TÜKENME PAYI AYRILMASINA İLİŞKİN ESASLAR**

Yönetmeliğin 29 uncu maddesi gereğince bir duran varlığın amortisman ve tükenme payına tabi değeri, varlığın yararlanma ya da itfa süresine sistemli bir biçimde dağıtılır ve amortisman ve tükenme payı tutarı gider olarak muhasebeleştirilir.

Duran varlıklardan; arazi ve arsalar, yapım aşamasındaki sabit varlıklar, varlıkların elde edilmesi için verilen avans ve krediler ile tarihi yapılar, tarihi veya sanat değeri olan demirbaşlar dışındakilerden hangilerinin amortisman ve tükenme payına tabi tutulacağı ve bunlara ilişkin esas ve usuller ile uygulanacak amortisman ve tükenme payının süre, yöntem ve oranları "Amortisman ve Tükenme Payları" başlıklı ilişkin 47 sıra no.lu Muhasebat Genel Müdürlüğü Genel Tebliğinde belirlenmiştir.

Tebliğde ayrıca dayanıklı taşınırın her biri için 14.000 TL'yi, taşınmazlar için 34.000 TL'yi aşmayan duran varlıklar ile tutarına bakılmaksızın maddi olmayan duran varlıklar ve özel tükenmeye tabi varlıklar hesap gruplarında izlenen varlıklar için amortisman oranı % 100 olarak belirlenmiştir.

## 8. ÜRÜN VE TEKNOLOJİ GELİŞTİRME GİDERLERİ

Genel Yönetim Muhasebe Yönetmeliğine göre idarelerin yeni ürün ve teknolojiler oluşturması ya da mevcutların geliştirilmesi amacıyla yaptıkları giderler aktifleştirilir. Ancak bu geliştirme aşamasından önce araştırma için yapılan giderler aktifleştirilmeden doğrudan gider olarak kayıtlara alınır.

## 9. HİZMET İMTİYAZ VARLIKLARI

Yönetmeliğin 24 üncü maddesinde hizmet imtiyaz sözleşmesine konu varlıkların tanımı ve muhasebeleştirme esasları belirlenmiş olup her bir hizmet imtiyaz sözleşmesinin türü, yapısı ve kapsamı gibi bilgilerin mali tablo dipnotlarında açıklanacağı ifade edilmiş olup, kayıtlar bu çerçevede yapılmaktadır.

## 10. FİNANSAL KİRALAMA İLE EDİNİLEN VARLIKLAR

Yönetmeliğin 25 inci maddesinde finansal kiralama sözleşmesine konu varlıkların tanımı ve muhasebeleştirme esasları belirlenmiş olup her bir finansal kiralama sözleşmesinin türü, yapısı ve kapsamı gibi bilgilerin mali tablo dipnotlarında açıklanacağı ifade edilmiş olup, kayıtlar bu çerçevede yapılmaktadır.

## 11. ENFLASYON DÜZELTMESİ

Yönetmeliğin 30 uncu maddesinde enflasyon düzeltmesi uygulamasının şartları ve yapılacak işlemler belirlenmiştir. Belirlenen şartlar gerçekleşmediği için 2018 yılı mali tablolarında enflasyon düzeltmesi yapılmamıştır.

## 12. KOŞULLU YÜKÜMLÜLÜKLER VE VARLIKLAR

### a) Koşullu Yükümlülükler

Yönetmeliğin 40/A maddesi gereğince kamu idaresi adına verilen garantiler ile kamu idarelerinin geçmişteki bir olay sonucunda, kontrolünde olmayan gelecekteki belirsiz olayların gerçekleşmesi ya da gerçekleşmemesi ile teyit edilebilecek olan ve ekonomik bir fayda veya hizmet potansiyeli içeren kaynakların çıkışı güvenilir bir şekilde ölçülemeyen diğer koşullu yükümlülükleri nazım hesaplar ana hesap grubunda ihtiyaca göre açılacak hesaplarda izlenmektedir.

Yönetmeliğin 6 ncı maddesinde yer alan ihtiyatlılık ilkesi gereğince koşullu yükümlülüklerden kaynaklanan ve kamu idarelerinden ekonomik bir fayda veya hizmet potansiyeli içeren kaynakların çıkışına neden olabileceği güvenilir bir biçimde tahmin edilen tutarlar için karşılık ayrılır ve faaliyet sonuçları tablosuna yansıtılır.

### b) Koşullu Varlıklar

Yönetmeliğin 40/A maddesi gereğince kamu idarelerinin, geçmiş olaylardan kaynaklanan ve tam anlamıyla kontrolünde bulunmayan, bir veya daha fazla kesin mahiyette olmayan olayın ileride gerçekleşip gerçekleşmemesi ile mevcudiyeti teyit edilecek olan koşullu varlıklar nazım hesaplar ana hesap grubunda ihtiyaca göre açılacak hesaplarda izlenmektedir.

### 13. BORÇLANMA MALİYETLERİ

Yönetmeliğin 35 inci maddesine göre borçlanma maliyetleri ilgili olduğu dönemde gider yazılmaktadır.

### 14. KARŞILIKLAR

İhtiyatlılık ilkesi gereği Yönetmelikte belirtilen durumlarda ayrılan karşılıklar gider olarak muhasebeleştirilir ve raporlanır. Koşullu yükümlülüklerden kaynaklanan ve kamu idarelerinden ekonomik bir fayda veya hizmet potansiyeli içeren kaynakların çıkışına neden olabileceği güvenilir bir biçimde tahmin edilen tutarlar için karşılık ayrılır ve faaliyet sonuçları tablosuna yansıtılır.

### 15. ÇALIŞANLARIN SOSYAL GÜVENCE MALİYETLERİ

İdare, sosyal güvenlik mevzuatı hükümlerine göre Sosyal Güvenlik Kurumuna çalışanları adına sosyal sigorta primi ödemektedir. Ödenen primlerden işveren hisseleri tahakkuk ettikleri dönemde giderler hesabına kaydedilmekte, çalışanların hakedişlerinden kesilen sigortalı hisseleri dahil toplam tutar ödenecek sosyal güvenlik kesintileri hesabına kaydedilerek mevzuatta belirlenen süre içinde Sosyal Güvenlik Kurumuna gönderilmektedir.

### 16. BAĞIŞLAR VE HİBELER

5018 sayılı Kanunda alınan bağış ve yardımlar kamu geliri, verilen bağış ve yardımlar kamu gideri olarak tanımlanmıştır. Şartlı bağış ve yardımlar ise Yönetmeliğe göre, alındıklarında, tahsis amacına uygun olarak kullanılmak üzere ilgili hesaplara, karşılıkları ise yükümlülük olarak kaydedilmekte, yükümlülük tutarı, şartlı bağış ve yardımların tahsis amacı gerçekleştikçe gelir olarak kaydedilmektedir.

### 17. RAPORLAMA TARİHİNDEN SONRAKİ OLAYLAR

Yönetmelik gereği raporlama dönemi sonundan mali raporların yayınlanması için belirlenen sürenin sonuna kadar; kayıtlı borçlar için ayrılan karşılık tutarlarının değişmesi, değer düşüklüğü ya da şüpheli alacaklar için ayrılan karşılıklarda değişiklik olması, raporlama dönemine ilişkin olarak hukuki veya zımni bir borcun kesinleşmesi, mali tablo veya kayıtlarda usulsüzlük, hata ya da gecikmiş kayıtların olduğunun belirlenmesi durumunda mali tablolar bu yeni duruma göre hazırlanır ve dipnotlarda açıklanır.

## D. MALİ TABLOLARA İLİŞKİN AÇIKLAYICI NOTLAR

### 1. BANKA BİLGİLERİ

Banka Hesabı Bilgileri	Tutar
Vadesiz hesap	152,97
Vadeli hesap	3.227.187,72
Özel hesaplar	0,00
Tek Hazine Kurumlar Hesabı Bütçe	13.795,55
Tek Hazine Kurumlar Hesabı Özel Hesaplar	5.938.865,61
Toplam	9.180.001,85

Özel Hesap Bilgileri		Tutar
Açılış Net Defter Değeri		7.049,88
Girişler		46.218.947,57
Kullanımlar		46.225.997,45
Kapanış Net Defter Değeri		0,00

## 2. PROJE ÖZEL HESABI

Proje Özel Hesabı; banka hesabının bakiyesinde bulunan özel hesap uygulamalarından farklı olarak Avrupa Birliği, uluslararası kuruluşlar veya uluslararası konsorsiyumlardan genel bütçe ve özel bütçeli idareler kapsamındaki kamu idarelerine proje karşılığı aktarılan hibe niteliğindeki tutarların izlenmesi amacıyla oluşturulan özel hesap uygulamaları ile dış finansman kaynağından dış proje kredisi olarak kamu idareleri adına özel hesaplara aktarılan tutarları göstermektedir.

Türü	Tutar
Dış Finansman Kaynağından	-
Dış Proje Kredisi olarak aktarılan tutarlar	
Avrupa Birliğinden Sağlanan Hibeler	3.606.442,50
Diğer Hibeler	-

Proje Özel Hesabı Bilgileri	Tutar
Açılış Net Defter Değeri	1.905.540,86
Girişler	4.260.484,16
Kullanımlar	2.559.582,52
Kapanış Net Defter Değeri	3.606.442,50

## 3. MADDİ DURAN VARLIKLAR

	Açılış Defter Değeri	Kapanış Defter Değeri	Birikmiş Amortisman
Arazi ve Arsalar	155.522.880,60	155.573.620,88	0,00
Yeraltı ve Yerüstü Düzenleri	3.883.186,90	19.794.392,59	1.898.782,19
Binalar	222.797.642,77	337.199.361,26	85.362.226,32
Tesis, Makine ve Cihazlar	41.448.760,19	45.003.238,94	37.255.097,85
Taşıtlar	1.091.014,79	1.095.499,19	834.681,72
Demirbaşlar	26.128.869,68	30.715.035,07	22.950.230,14
Yapılmakta Olan Yatırımlar	52.209.257,31	19.380.106,18	-
<b>Toplam</b>	<b>503.081.612,24</b>	<b>608.761.254,11</b>	<b>148.301.018,22</b>

a) Tahsisli Taşınmazlar

	Mülkiyetinde Olan Taşınmazlar	Tahsis Edilen Taşınmazlar	Tahsisli Kullanılan Taşınmazlar
Arazi ve Arsalar	59.501.571,98	0,00	96.072.048,90
Yeraltı ve Yerüstü Düzenleri	19.794.392,59	0,00	0,00
Binalar	210.222.629,58	0,00	126.976.731,68
Toplam	289.518.594,15	0,00	223.048.780,58

b) Yapılmakta Olan Yatırımlar

Yapılmakta Olan Yatırımlar	Tutar
Yapılmakta Olan Diğer Yeraltı ve Yerüstü Düzenleri	1.881.643,65
Yapılmakta olan Diğer Tesis ve Sistemler	17.498.462,53
Toplam	19.380.106,18

4. KARŞILIKLAR

Kıdem tazminatı karşılıkları kapsamında ilgili mevzuat hükümleri çerçevesinde idare bünyesinde işçi statüsünde çalışanlara ait kıdem tazminatı karşılığı ayrılmaktadır.

Kıdem Tazminatı Karşılıkları	Tutar
Sürekli İşçilerin Kıdem Tazminatı Karşılıkları	3.555.505,52
Toplam	3.555.505,52

5. NAKİT AKIŞ TABLOSU

Hazır değerler nakit değişimi 2022 yılı için; dönem başı -7.337.436,22 TL, dönem sonu 3.152.450,26 TL'dir.

6. ÖZ KAYNAK DEĞİŞİM TABLOSU

a) Kur Farklarının Etkisi

İdarenin kur farklarından kaynaklanan 890.346,08 TL gelirleri, giderleri ise 163.757,86.-TL olup, kur farklarının öz kaynaklara 726.588,22.-TL olumlu etkisi bulunmaktadır.

b) Değer ve Miktar Değişimlerinin Etkisi

İdarenin değer ve miktar değişimlerinden kaynaklanan gelirleri 0 TL, giderleri ise 0,00 TL olup, değer ve miktar değişimlerinin öz kaynaklara 0 TL olumlu etkisi bulunmaktadır.

7. TAAHHÜTLER

İdarece gerçekleştirilen yapım işlerine ilişkin olarak sözleşme imzalandığı tarihte ilgili sözleşmedeki taahhüdün takibi hem de cari yılı aşan yüklenimlerde bütçeye yeterli ödeneğin konulabilmesi için gider taahhütleri hesabına kayıt yapılmakta, daha sonra her hakediş ödemesi

(geçici kabul) sırasında gider taahhütleri hesabından ilgili kısım düşürülerek yatırım tutarı “Yapılmakta Olan Yatırımlar Hesabına” kaydedilmektedir.

Tablo 6: 2022 Yılı Yatırım Gerçekleşme Tablosu (x1000.-TL)

SEKTÖR	PROJE ADI VE ÖZELLİKLERİ	PROJE TUTARI	2022 YILI ÖDENEĞİ	2022 YILI HARCAMASI
Eğitim - Beden Eğitimi ve Spor	Açık ve Kapalı Spor Tesisleri Açık Tenis Kortu (1 adet), Basketbol Sahası (1 adet), Futbol Sahası (1 adet), Voleybol Sahası (1 adet)	1.500	0	0
Eğitim - Yükseköğretim	Çeşitli Ünitelerin Etüd Projesi Etüt-Proje	300	0	0
Eğitim - Yükseköğretim	Kampüs Altyapısı Doğalgaz Dönüşümü, Elektrik Hattı, Kampüs İçi Yol, Kanalizasyon Hattı, Peyzaj, Su İsale Hattı, Telefon Hattı	36.200	21.850	21.849
Eğitim - Yükseköğretim	Derslik ve Merkezi Birimler Eğitim (30.316 m <sup>2</sup> )	127.000	72.100	72.100
Eğitim - Yükseköğretim	Muhtelif İşler Bakım Onarım, Bilgi ve İletişim Teknolojileri, Kesin Hesap, Makine-Teçhizat	9.351	9.966	9.961
Eğitim - Yükseköğretim	Yayın Alımı Basılı Yayın Alımı, Elektronik Yayın Alımı	500	332	332
-	Kamulaştırma	2	2	0
<b>TOPLAM</b>		<b>174.853</b>	<b>104.250</b>	<b>104.242</b>

## 8. KOŞULLU YÜKÜMLÜLÜKLER

Koşullu Yükümlülükler	Tutar
Verilen Teminat Mektupları	2.967.669,59
<b>Toplam</b>	<b>2.967.669,59</b>

## 9. KOŞULLU VARLIKLAR

Koşullu Varlıklar	Tutar
Alınan Teminat Mektupları	4.180.461,70
<b>Toplam</b>	<b>4.180.461,70</b>

### a) Kira ve İrtifak Hakkı Gelirleri

Kamu idarelerine ait maddi duran varlıklardan kiraya verilen veya üzerinde irtifak hakkı tesis edilenlere ilişkin olarak yapılan sözleşmelerin bir faaliyet dönemini aşması ve gelirin tahakkuk edebilmesi için ilgili kullanımın gerçekleşmesi gerektiğinden bu gelirler bilgi verme amacıyla nazım hesaplarda izlenmekte olup, aynı zamanda koşullu varlık tanımını karşılamaktadır.

<b>Kira ve İrtifak Gelirleri</b>	<b>Tutar</b>
Lojman Kira Gelirleri	3.379,43
Spor Tesisi Kira Gelirleri	87.669,47
Diğer Taşınmaz Kira Gelirleri (Kantin)	1.322.824,49
<b>Toplam</b>	<b>1.413.873,39</b>

## 10. DİĞER NAZIM HESAPLAR

<b>Diğer Nazım Hesaplar</b>	<b>Tutar</b>
Başka Birimler Adına İzlenen Alacaklar	26.239.064,24
<b>Diğer Nazım Hesaplar</b>	<b>26.239.064,24</b>