

BURSA TEKNİK ÜNİVERSİTESİ



**2021 YILI FAALİYET
RAPORU**

Bursa Teknik Üniversitesi
2021 Yılı Faaliyet Raporu

İÇİNDEKİLER

I.	Genel Bilgiler.....	1
A.	Misyon Ve Vizyon.....	1
1.	Misyon.....	1
2.	Vizyon.....	1
B.	Yetki Ve Sorumluluklar.....	1
1.	Senato.....	2
2.	Rektör.....	2
2.1.	Üniversite Yönetim Kurulu.....	2
2.2.	Rektör Yardımcıları.....	3
2.3.	Fakülte.....	3
2.4.	Enstitü.....	4
2.5.	Yükseköğretim.....	4
2.6.	Araştırma Merkezi.....	4
2.7.	Merkezi Araştırma Laboratuvarı.....	4
2.8.	Teknoloji Transfer Ofisi.....	5
2.9.	Genel Sekreterlik.....	5
C.	İdareye İlişkin Bilgiler.....	8
1.	Fiziksel Yapı.....	8
2.	Örgüt Yapısı.....	8
3.	Bilgi ve Teknolojik Kaynaklar.....	9
4.	İnsan Kaynakları.....	9
5.	Sunulan Hizmetler.....	10
5.1.	Eğitim ve Öğretim Faaliyetleri.....	10
5.2.	Ar-Ge ve Girişimcilik Faaliyetleri.....	12
5.3.	Kurumsal Hizmet Faaliyetleri.....	13
D.	Yönetim ve İç Kontrol Sistemi.....	18
II.	Amaç ve Hedefler.....	19
A.	İdarenin Amaç ve Hedefleri.....	19
B.	Politikalar ve Öncelikler.....	20
1.	Temel Değerlerimiz.....	20
2.	Temel Performans Göstergeleri.....	20
III.	Faaliyetlere İlişkin Bilgi ve Değerlendirmeler.....	21
A.	Mali Bilgiler.....	21
1.	Bütçe Uygulama Sonuçları.....	21
2.	Temel Mali Tablolara İlişkin Açıklamalar.....	22
3.	Mali Denetim Sonuçları.....	37
B.	Performans Bilgileri.....	38
1.	Program, Alt Program, Faaliyet Bilgileri.....	38
2.	Performans Sonuçlarının Değerlendirilmesi.....	41
2.1.	Alt Program Hedef ve Göstergeleriyle İlgili Gerçekleşme Sonuçları ve Değerlendirmeler.....	41
2.2.	Performans Denetim Sonuçları.....	45
2.3.	Stratejik Planın Değerlendirilmesi.....	46
3.	Performans Bilgi Sisteminin Değerlendirilmesi.....	51
IV.	Kurumsal Kabiliyet Ve Kapasitenin Değerlendirilmesi.....	52
A.	Üstünlükler.....	52
B.	Zayıflıklar.....	52
C.	Kapasite Durumu.....	53
D.	Öneri Ve Tedbirler.....	53
V.	Ekler.....	54
A.	İç Kontrol Güvence Beyanı.....	54
1.	Üst Yönetici İç Kontrol Güvence Beyanı.....	54
2.	Mali Hizmetler Birim Yöneticisi İç Kontrol Güvence Beyanı.....	55

Bursa Teknik Üniversitesi
2021 Yılı Faaliyet Raporu

TABLO, ŞEKİL VE GRAFİK DİZİNİ

Tablo 1. Bursa Teknik Üniversitesi Yerleşkelerine Göre Bina Alanları (m ²)	8
Şekil 1. Bursa Teknik Üniversitesi Organizasyon Şeması	8
Tablo 2. Teknolojik Kaynaklar	9
Tablo 3. Kütüphane Kaynakları	9
Tablo 4. Taşıtlar	9
Tablo 5. Akademik ve İdari Personel Sayısı	9
Tablo 6. İşçi ve Sözleşmeli Personel Sayısı	9
Tablo 7. Akademik ve İdari Personelin Yaş İtibariyle Dağılımı	9
Tablo 8. Kütüphane Hizmetleri	10
Tablo 9. Öğrenci Hizmetleri	10
Tablo 10. Lisansüstü Programlar	10
Tablo 11. Lisans Programları	11
Tablo 12. Öğrenci Sayılarında Son 5 Yıldaki Değişim	11
Tablo 13. Ar-Ge ve Girişimcilik Faaliyetlerine İlişkin Tablo	12
Tablo 14. Yemek ve Sağlık Hizmetleri	14
Tablo 15. Bilişim Hizmetleri	15
Tablo 16. Üniversitemizde Geliştirilen ve Güncellenen Yazılımlar	15
Tablo 17. Etüt Proje Çalışmaları	16
Tablo 18. Derslik ve Merkezi Birim Çalışmaları	16
Tablo 19. Kampüs Altyapısı Çalışmaları	16
Tablo 20. Muhtelif İş Kapsamında Onarım Çalışmaları	16
Tablo 21. Sosyal ve Kültürel Faaliyetler	17
Tablo 22. 2021 Yılı Bütçe Gerçekleşme Tablosu	21
Tablo 23. 2021 Yılı Yatırım Gerçekleşme Tablosu	21
Grafik 1. 2021 Yılı Toplam Ödenek Bütçesinin Dağılımı	21
Grafik 2. 2021 Yılı Harcamalarının Dağılımı	22
Grafik 3. Toplam Ödeneklerin Harcamalara Göre Gerçekleşme Oranları	22
Tablo 24. 2021 Yılı Harcama Birimleri Ödenek ve Harcama Verileri	23
Tablo 25. 2021 Yılı Faaliyetler Düzeyinde Ödenek ve Harcama Verileri	24
Tablo 26. 2021 Yılı Ekonomik Sınıflandırma Düzeyinde Gelir Gerçekleşme Verileri	25
Tablo 27. 2021 Yılı Ekonomik Sınıflandırma Düzeyinde Ödenek ve Harcama Verileri	25
Tablo 28. Bursa Teknik Üniversitesi 2021 Yılı Bilançosu	26
Tablo 29. 2021 Yılı Kesin Mizanı	27
Tablo 30. 2021 Yılı Faaliyet Sonuçları Tablosu	28
Tablo 31. Bütçelenen ve Gerçekleşen Tutarların Karşılaştırma Tablosu	36
Tablo 32. Özkaynak Değişim Tablosu	36
Tablo 33. Denetim Görüşünün Dayanakları	37
Tablo 34. Diğer Bulgular	37
Tablo 35. Alt Program Hedefleri ve Stratejik Plan İlişkisi	38
Tablo 36. Program, Alt Program ve Faaliyetlerimiz	38
Tablo 37. Stratejik Plan Göstergeleri ve Sorumlu Birimler	39
Tablo 38. Performans Programı Göstergeleri ve Sorumlu Birimler	40

KISALTMALAR DİZİNİ

BTÜ:	Bursa Teknik Üniversitesi
MSY:	Mimar Sinan Yerleşkesi
YBY:	Yıldırım Bayezid Yerleşkesi
LEE:	Lisansüstü Eğitim Enstitüsü
EBYS:	Elektronik Belge Yönetim Sistemi

Bursa Teknik Üniversitesi 2021 Yılı Faaliyet Raporu

SUNUŞ

Üniversitemiz Bursa'nın ikinci devlet üniversitesi olarak 21/07/2010 tarih ve 27648 sayılı Resmi Gazetede yayımlanan 14/07/2010 tarih ve 6005 sayılı Yükseköğretim Kurumları Teşkilatı Kanunu ile Bazı Kanun ve Kanun Hükmünde Kararnamelerde Değişiklik Yapılmasına Dair Kanunla kurulmuştur. Üniversitemiz bünyesinde 6 fakülte, 1 enstitü ve 1 yüksekokul bulunmaktadır.

5018 sayılı Kamu Mali Yönetimi ve Kontrol Kanununun yürürlüğe girmesi ülkemizde benimsenen yeni kamu yönetimi anlayışının en önemli göstergesidir. Bu kanunun önemli yeniliklerinden birisi de kamu idarelerine "Faaliyet Raporları" hazırlama mecburiyeti getirmesidir. Kamu Mali Yönetimi ve Kontrol Kanununun 41. maddesinde; bütçeye ödenek tahsis edilen harcama birimlerinin üst yöneticileri tarafından her yıl faaliyet raporları hazırlanması öngörülmektedir. Böylece kamu hizmetlerini yürütenlerin daha fazla sorumluluk üstlenmeleri, kamu idarelerinin performanslarının artması, yasama denetiminin daha etkin yerine getirilmesi hedeflenmektedir. Sonuçta faaliyet raporları, kamu kurum ve kuruluşlarında saydamlığın ve hesap verilebilirliğin de bir aracı olacaktır. Kamu idareleri, amaçlarını, hedeflerini ve faaliyetlerinin sonuçlarını faaliyet raporları sayesinde kamuoyu ile paylaşarak toplumun bilgilendirilmesi sürecini de tesis etmiş olacaklardır.

Üniversitemizin 2021 yılı faaliyet sonuçlarını tüm yönleriyle açıklayan idare faaliyet raporumuz mali saydamlık ve hesap verme sorumluluğunu sağlamak amacıyla doğru, güvenilir, önyargısız ve tarafsız bilgiler kullanılarak, ilgili tarafların ve kamuoyunun bilgi sahibi olmasını sağlamak üzere açık, anlaşılır ve sade bir dil kullanılarak, 10.12.2003 tarihli ve 5018 sayılı Kamu Mali Yönetimi ve Kontrol Kanununun 41'inci maddesine ve Kamu İdarelerince Hazırlanacak Faaliyet Raporları Hakkında Yönetmeliğe dayanılarak hazırlanmıştır.

Üniversitemiz 2021 yılı faaliyetlerinde görev alan tüm personelimize teşekkür eder, başarılar dilerim.



Prof. Dr. Arif KARADEMİR
Rektör

I. GENEL BİLGİLER

A. MİSYON VE VİZYON

1. MİSYON

BTÜ, araştırma ve girişimcilik odaklı öğrenimi benimseyen, insanlık ve doğa için bilgi ve teknoloji üreten ve yayan, etik değerlere bağlı, yenilikçi bir üniversitedir.

2. VİZYON

Eğitim, araştırma ve girişimcilikte öncü, yetiştirdiği bireyler ve ürettiği değerlerle bilim ve teknolojiye yön veren, saygın bir üniversite olmak.

B. YETKİ VE SORUMLULUKLAR

Bursa Teknik Üniversitesi (BTÜ), Bursa'nın ikinci devlet üniversitesi olarak, 21.07.2010 tarih ve 27648 sayılı Resmî Gazetede yayınlanan ve 6005 nolu Yükseköğretim Kurumları Teşkilatı Kanunu İle Bazı Kanun ve Kanun Hükmünde Kararlarda Değişiklik Yapılmasına Dair Kanunun ek 126. maddesi ile kurulmuştur. Üniversitemiz bünyesinde 6 fakülte, 1 enstitü ve 1 yüksekokul bulunmaktadır.

Üniversitemiz, 5018 sayılı Kamu Mali Yönetimi ve Kontrol Kanununun 12'inci maddesinde belirtildiği üzere özel bütçeli bir idaredir.

Üniversitelerin görev ve yetkileri Anayasa'nın 130 ve 131'inci maddeleri çerçevesinde 2547 sayılı Yükseköğretim Kanununda belirlenmiştir. 2547 sayılı Yükseköğretim Kanununun 12. maddesinde belirtilen Üniversitemizin görevleri şunlardır:

- Çağdaş uygarlık ve eğitim - öğretim esaslarına dayanan bir düzen içinde, toplumun ihtiyaçları ve kalkınma planları ilke ve hedeflerine uygun ve ortaöğretime dayalı çeşitli düzeylerde eğitim - öğretim, bilimsel araştırma, yayım ve danışmanlık yapmak,
- Kendi ihtisas gücü ve maddi kaynaklarını rasyonel, verimli ve ekonomik şekilde kullanarak, milli eğitim politikası ve kalkınma planları ilke ve hedefleri ile Yükseköğretim Kurulu tarafından yapılan plan ve programlar doğrultusunda, ülkenin ihtiyacı olan dallarda ve sayıda insan gücü yetiştirmek,
- Türk toplumunun yaşam düzeyini yükseltici ve kamuoyunu aydınlatıcı bilim verilerini söz, yazı ve diğer araçlarla yaymak,
- Örgün, yaygın, sürekli ve açık eğitim yoluyla toplumun özellikle sanayileşme ve tarımda modernleşme alanlarında eğitilmesini sağlamak,
- Ülkenin bilimsel, kültürel, sosyal ve ekonomik yönlerden ilerlemesini ve gelişmesini ilgilendiren sorunlarını, diğer kuruluşlarla işbirliği yaparak, kamu kuruluşlarına önerilerde bulunmak suretiyle öğretim ve araştırma konusu yapmak, sonuçlarını toplumun yararına sunmak ve kamu kuruluşlarınınca istenecek inceleme ve araştırmaları sonuçlandırarak düşüncelerini ve önerilerini bildirmek,
- Eğitim - öğretim ve seferberliği içinde, örgün, yaygın, sürekli ve açık eğitim hizmetini üstlenen kurumlara katkıda bulunacak önlemleri almak,
- Yörelereindeki tarım ve sanayinin gelişmesine ve ihtiyaçlarına uygun meslek elemanlarının yetişmesine ve bilgilerinin gelişmesine katkıda bulunmak, sanayi, tarım ve sağlık hizmetleri ile diğer hizmetlerde modernleşmeyi, üretimde artışı sağlayacak çalışma ve programlar yapmak, uygulamak ve yapılanlara katılmak, bununla ilgili kurumlarla işbirliği yapmak ve çevre sorunlarına çözüm getirici önerilerde bulunmak,
- Eğitim teknolojilerini üretmek, geliştirmek, kullanmak, yaygınlaştırmak,
- Yükseköğretimin uygulamalı yapılmasına ait eğitim - öğretim esaslarını geliştirmek, döner sermaye işletmelerini kurmak, verimli çalıştırmak ve bu faaliyetlerin geliştirilmesine ilişkin gerekli düzenlemeleri yapmaktır.

Bursa Teknik Üniversitesi

2021 Yılı Faaliyet Raporu

Üniversitemizin örgüt yapısı 2547 sayılı Yükseköğretim Kanununa ve 124 Sayılı KHK'ya uygun olarak oluşturulmuştur. Buna göre Üniversitemizin yönetim organları ve teşkilat yapısı aşağıdaki gibidir:

1. SENATO

Senato, Üniversitenin en üst akademik organı olup kanunda belirlenen görevleri yapmaktadır. Başlıca görevleri:

- Üniversitenin eğitim-öğretim, bilimsel araştırma ve yayım faaliyetlerinin esasları hakkında karar almak,
- Üniversitenin bütününe ilgilendiren kanun ve yönetmelik taslaklarını hazırlamak veya görüş bildirmek,
- Rektörün onayından sonra Resmi Gazete'de yayımlanarak yürürlüğe girecek olan üniversite veya üniversitenin birimleri ile ilgili yönetmelikleri hazırlamak,
- Üniversitenin yıllık eğitim-öğretim programını ve takvimini inceleyerek karara bağlamak,
- Bir sınava bağlı olmayan fahri akademik unvanlar vermek ve fakülte kurullarının bu konudaki önerilerini karara bağlamak,
- Fakülte kurulları ile rektörlüğe bağlı enstitü ve yükseköğretim kurullarının kararlarına yapılacak itirazları inceleyerek karara bağlamak,
- Üniversite yönetim kuruluna üye seçmekle sorumludur.

2. REKTÖR

Rektör, Üniversitemizin tüzel kişiliğini temsil etmekte ve kanunlarla kendisine verilen görevleri yerine getirmektedir. Başlıca görevleri:

- Üniversite kurullarına başkanlık etmek, yükseköğretim üst kuruluşlarının kararlarını uygulamak, üniversite kurullarının önerilerini inceleyerek karara bağlamak ve üniversiteye bağlı kuruluşlar arasında düzenli çalışmayı sağlamak,
- Her eğitim-öğretim yılı sonunda ve gerektiğinde üniversitesinin eğitim-öğretim, bilimsel araştırma ve yayım faaliyetleri hakkında Üniversitelerarası Kurula bilgi vermek,
- Üniversitenin yatırım programlarını, bütçesini ve kadro ihtiyaçlarını, bağlı birimlerinin ve üniversite yönetim kurulu ile senatonun görüş ve önerilerini aldıktan sonra hazırlamak ve Yükseköğretim Kuruluna sunmak,
- Gerekli gördüğü hallerde üniversiteyi oluşturan kuruluş ve birimlerde görevli öğretim elemanlarının ve diğer personelin görev yerlerini değiştirmek veya bunlara yeni görevler vermek,
- Üniversitenin birimleri ve her düzeydeki personeli üzerinde genel gözetim ve denetim görevini yapmak,
- Üniversitenin ve bağlı birimlerin öğretim kapasitesinin rasyonel bir şekilde kullanılmasında ve geliştirilmesinde, öğrencilere gerekli sosyal hizmetlerin sağlanmasında, gerektiği zaman güvenlik önlemlerinin alınmasında, eğitim öğretim, bilimsel araştırma ve yayım faaliyetlerinin devlet kalkınma plan, ilke ve hedefleri doğrultusunda planlanıp yürütülmesinde, bilimsel ve idari gözetim ve denetimin yapılmasında ve bu görevlerin alt birimlere aktarılmasında, takip ve kontrol edilmesinde ve sonuçlarının alınmasında birinci derecede yetkili ve sorumludur.

2.1. ÜNİVERSİTE YÖNETİM KURULU

Üniversite Yönetim Kurulu, idari faaliyetlerde rektöre yardımcı bir organ olup kanunda belirlenen görevleri yapmaktadır. Başlıca görevleri:

- Yükseköğretim üst kuruluşları ile senato kararlarının uygulanmasında belirlenen plan ve programlar doğrultusunda rektöre yardım etmek,
- Faaliyet plan ve programlarının uygulanmasını sağlamak; üniversiteye bağlı birimlerin önerilerini dikkate alarak yatırım programını, bütçe tasarısını taslağını incelemek ve kendi önerileri ile birlikte rektörlüğe sunmak,

- Üniversite yönetimi ile ilgili Rektörün getireceği konularda karar almak,
- Fakülte, enstitü ve yüksekokul yönetim kurullarının kararlarına yapılacak itirazları inceleyerek kesin karara bağlamakla sorumludur.

2.2. REKTÖR YARDIMCILARI

Çalışmalarında rektöre yardım etmek üzere rektör tarafından üç rektör yardımcısı seçilmiştir. Rektör, görevi başında olmadığı zaman yardımcılarından birisini yerine vekil bırakmaktadır.

Üniversitenin birden çok biriminde ortak derslerini vermek üzere ve amaç, kapsam ve nitelik yönünden bir bütün teşkil eden, birbirini tamamlayan veya birbirine yakın anabilim ve ana sanat dallarından oluşan akademik birimlerdir. Rektörlüğe bağlı Ortak Dersler Bölümü kurulmuştur.

2.3. FAKÜLTE

Kendi alanlarında yüksek düzeyde eğitim-öğretim, bilimsel araştırma ve yayın yapan akademik birimlerdir. Üniversitemize bağlı Mühendislik ve Doğa Bilimleri Fakültesi, Orman Fakültesi, İnsan ve Toplum Fakültesi, Denizcilik Fakültesi, İletişim Fakültesi ve Mimarlık ve Tasarım Fakültesinden oluşan altı fakülte bulunmaktadır.

Fakülte kurulu, fakültelerin akademik bir organ olup kanunda belirtilen görevleri yapmaktadır. Fakülte yönetim kurulu, idari faaliyetlerde dekana yardımcı bir organ olup kanunla verilen görevleri yapmaktadır.

2.3.1. DEKAN

Fakülteyi dekan temsil etmekte ve kanunlarla kendisine verilen görevleri yerine getirmektedir. Dekan kendisine çalışmalarında yardımcı olmak üzere fakültenin aylıklı öğretim üyeleri arasından en çok iki kişiyi dekan yardımcısı olarak seçmektedir. Başlıca görevleri:

- Fakülte kurullarına başkanlık etmek, fakülte kurullarının kararlarını uygulamak ve fakülte birimleri arasında düzenli çalışmayı sağlamak,
- Her öğretim yılı sonunda ve istendiğinde fakültenin genel durumu ve işleyişi hakkında rektöre rapor vermek,
- Fakültenin ödenek ve kadro ihtiyaçlarını gerekçesi ile birlikte rektörlüğe bildirmek, fakülte bütçesi ile ilgili fakülte yönetim kurulunun da görüşünü aldıktan sonra rektörlüğe sunmak,
- Fakültenin birimleri ve her düzeydeki personel üzerinde genel gözetim ve denetim görevini yapmak,
- Fakültenin ve bağlı birimlerinin öğretim kapasitesinin rasyonel bir şekilde kullanılmasında ve geliştirilmesinde gerektiği zaman güvenlik önlemlerinin alınmasında, öğrencilerin gerekli sosyal hizmetlerinin sağlanmasında, eğitim öğretim bilimsel araştırma ve yayım faaliyetlerinin düzenli bir şekilde yürütülmesinde, bütün faaliyetlerin gözetim ve denetiminin yapılmasında, takip ve kontrol edilmesinde ve sonuçlarının alınmasında rektöre karşı birinci derecede sorumludur.

2.3.2. BÖLÜM BAŞKANI

Fakültelerde ihtiyaç sayısına bölümler kurulmuştur. Bölüm, bölüm başkanı tarafından yönetilmektedir. Bölüm başkanı bölümün her düzeyde eğitim-öğretim ve araştırmalarından ve bölüme ait her türlü faaliyetin düzenli ve verimli bir şekilde yürütülmesinden sorumludur. Anabilim dalı ve ana sanat dalları bilim ve dallarından oluşur.

2.4. ENSTİTÜ

Kendi alanlarında birden fazla benzer ve ilgili bilim dallarında lisansüstü düzeyde eğitim-öğretim, bilimsel araştırma ve yayın yapan akademik birimlerdir. Üniversitemize bağlı Lisansüstü Eğitim Enstitüsü bulunmaktadır.

Enstitü kurulu, enstitünün akademik bir organı olup kanunda belirtilen görevleri yapmaktadır. Enstitü yönetim kurulu, idari faaliyetlerde enstitü müdürüne yardımcı bir organ olup Kanunla verilen görevleri yapmaktadır.

2.4.1. ENSTİTÜ MÜDÜRÜ

Enstitüyü, enstitü müdürü temsil etmekte ve kanunlarla kendisine verilen görevleri yerine getirmektedir. Enstitü müdürü kendisine çalışmalarında yardımcı olmak üzere enstitünün aylıklı öğretim elemanları arasından en çok iki kişiyi enstitü müdür yardımcısı olarak seçmektedir. Enstitü müdürü dekanlara verilmiş olan görevleri enstitü bakımından yerine getirir.

2.5. YÜKSEKOKUL

Kendi alanlarında belirli bir mesleğe yönelik eğitim-öğretime ağırlık veren ve eğitim-öğretim, bilimsel araştırma ve yayın yapan akademik birimlerdir. Üniversitemize bağlı Yabancı Diller Yüksekokulu bulunmaktadır.

Yüksekokul kurulu, Yüksekokulun akademik bir organı olup kanunda belirtilen görevleri yapmaktadır. Yüksekokul yönetim kurulu, idari faaliyetlerde yüksekokul müdürüne yardımcı bir organ olup kanunla verilen görevleri yapmaktadır.

2.5.1. YÜKSEKOKUL MÜDÜRÜ

Yüksekokul müdürü kendisine çalışmalarında yardımcı olmak üzere yüksekokulun aylıklı öğretim elemanları arasından en çok iki kişiyi yüksekokul müdür yardımcısı olarak seçmektedir. Yüksekokul müdürü dekanlara verilmiş olan görevleri yüksekokul bakımından yerine getirir.

2.6. ARAŞTIRMA MERKEZİ

Üniversitemizde eğitim-öğretim ile araştırma-geliştirme alanlardaki uygulama ihtiyacının desteklenmesi faaliyetleri; Otomotiv Uygulama ve Araştırma Merkezi, Robot Teknolojileri ve Akıllı Sistemler Uygulama ve Araştırma Merkezi, Sürekli Eğitim Uygulama ve Araştırma Merkezi, Üniversite Sanayi İşbirliği Geliştirme Uygulama ve Araştırma Merkezi, Deprem Mühendisliği Uygulama ve Araştırma Merkezi, Kariyer Gelişimi Uygulama ve Araştırma Merkezi, Mobilya ve Ahşap Uygulama ve Araştırma Merkezi, Yeni Nesil Kompozit Malzeme Uygulama ve Araştırma Merkezi, Ormancılık Uygulama ve Araştırma Merkezi, Elektrikli Taşıtlar Uygulama ve Araştırma Merkezi, Türkçe Öğretimi Uygulama ve Araştırma Merkezi, Uzaktan Eğitim Uygulama ve Araştırma Merkezi çalışmaları ile sürdürülmektedir.

2.7. MERKEZİ ARAŞTIRMA LABORATUVARI

Üniversitemizde sanayiye açılan bir kapısı olmak, üniversite sanayi işbirliğinin gelişmesine katkı sağlamak, proses ve yüksek performanslı ürün geliştirmek, yeni nesil malzeme üretimi veya malzemenin özelliklerinin geliştirilmesine yönelik kapsamlı projeler oluşturmak, ülkemizin bilimsel etkinliğe katkı sağlamak amacıyla Merkezi Araştırma Laboratuvarı kurulmuş olup faaliyetlerine devam etmektedir.

2.8. TEKNOLOJİ TRANSFER OFİSİ

Teknoloji transferi için gereken araç ve yöntemleri geliştirmek, elde edilen bilginin topluma aktarılmasına aracı olmak, yenilikçi fikir sahibi girişimcileri desteklemek ve ar-ge çıktılarının ticarileşmesine yardımcı olarak ekonomik kalkınmaya katkıda bulunmak amacıyla Bursa Teknoloji Transfer Ofisi (Bursatto), Bursa Teknik Üniversitesi bünyesinde Rektörlüğe bağlı bir birim olarak, BTÜ Senatosunda “Bursa Teknoloji Transfer Ofisi Yönergesi”nin 24.11.2017 tarihinde kabul edilmesiyle kurulmuştur.

2.9. GENEL SEKRETERLİK

Bir Genel Sekreter ile iki Genel Sekreter Yardımcısından ve bağlı birimlerden oluşmaktadır. Genel Sekreterliğe bağlı Bilgi İşlem, İdari ve Mali İşler, Kütüphane ve Dokümantasyon, Personel, Öğrenci İşleri, Sağlık Kültür ve Spor, Strateji Geliştirme ve Yapı İşleri ve Teknik Daire Başkanlıkları olmak üzere sekiz daire başkanlığı bulunmaktadır. Daire Başkanlıkları dışında Genel Sekreterliğe bağlı olarak Hukuk Müşavirliği ve Döner Sermaye İşletme Müdürlüğü hizmet vermektedir.

2.9.1. GENEL SEKRETER

Genel Sekreter, Üniversite idari teşkilatının başıdır ve bu teşkilatın çalışmasından rektöre karşı sorumludur. Genel Sekreter, kendisi ve kendisine bağlı birimler aracılığı ile ilgili mevzuatta belirtilen görevleri yerine getirir.

- Üniversite idari teşkilatında bulunan birimlerin verimli, düzenli ve uyumlu şekilde çalışmasını sağlamak,
- Üniversite Senatosu ile Üniversite Yönetim Kurulunda oya katılmaksızın raportörlük görevi yapmak; bu kurullarda alınan kararların yazılması, korunması ve saklanmasını sağlamak,
- Üniversite Senatosu ile Üniversite Yönetim Kurulunun kararlarını üniversiteye bağlı birimlere iletmek,
- Üniversite idari teşkilatında görevlendirilecek personel hakkında Rektöre öneride bulunmak,
- Rektörlüğün yazışmalarını yürütmek,
- Rektörlüğün protokol, ziyaret ve tören işlerini düzenlemek.

2.9.2. BİLGİ İŞLEM DAİRE BAŞKANI

- Üniversitedeki bilgi işlem sistemini işletmek; eğitim, öğretim ve araştırmalara destek olmak,
- Üniversitenin ihtiyaç duyacağı diğer bilgi işlem hizmetlerini yerine getirmek,
- Rektör tarafından verilecek diğer görevleri yapmak.

2.9.3. İDARİ VE MALİ İŞLER DAİRE BAŞKANI

- Araç, gereç ve malzemenin temini ile ilgili hizmetleri yürütmek,
- Temizlik, aydınlatma, menkul mal bakım, onarım ve benzeri hizmetleri yapmak,
- Üniversitemizin tamamının ihtiyacına yönelik temizlik ve koruma güvenlik hizmetlerini yürütmek,
- Üniversitemizin diğer birimlerinin taleplerine ilişkin mal ve malzeme satın alma işlemlerini yapmak,
- Rektör tarafından verilecek diğer görevleri yapmak.

2.9.4. KÜTÜPHANE VE DOKÜMANTASYON DAİRE BAŞKANI

- Üniversite kütüphanelerinin gerekli her türlü hizmetlerini karşılamak,
- Baskı, film, videobant, mikrofilm gibi kayıt katalogları ve hizmete sunma işlemleri ile bibliyografik tarama çalışmalarını yapmak, verilecek benzeri diğer görevleri yerine getirmek,
- Teknik ve okuyucu hizmetlerinin standardizasyonunu sağlamak ve denetimini yapmak,

- Kütüphanecilik alanındaki gelişmeleri izleyerek yeni teknolojilerin kütüphaneye girmesi için çalışmalar yapmak,
- Rektör tarafından verilecek diğer görevleri yapmak.

2.9.5. PERSONEL DAİRE BAŞKANI

- Üniversitenin insan gücü planlaması ve personel politikasıyla ilgili çalışmalar yapmak, personel sisteminin geliştirilmesiyle ilgili önerilerde bulunmak,
- Üniversite personelinin atama, özlük ve emeklilik işleriyle ilgili işlemleri yapmak,
- İdari personelin hizmet öncesi ve hizmet içi eğitim programlarını düzenlemek ve uygulamak,
- Rektör tarafından verilecek diğer görevleri yapmak.

2.9.6. ÖĞRENCİ İŞLERİ DAİRE BAŞKANI

- Akademik takvim organizasyonunu yapmak,
- İlk kayıt ve ek yerleştirme organizasyonunu yapmak (süreçler, kayıt kılavuzlarının hazırlamak),
- Öğrenci kimlik kartlarının basım ve kimlik hologram uygulama işlemlerini yapmak,
- Ders kayıt organizasyonunu yapmak (süreçler, kayıt kılavuzlarının hazırlamak),
- Öğrencilerin sayısal bilgilerine ilişkin kapsamlı istatistikleri hazırlamak,
- Yatay geçiş, çift anadal ve yandal organizasyonlarını yapmak (süreçler, başvuru ve kayıt kılavuzlarını hazırlamak),
- Kredi ve Yurtlar Kurumundan burs, öğrenim kredisi ve katkı kredisi alan öğrencilerin takibini yapmak ve öğrenim durumlarını Kredi ve Yurtlar Kurumuna bildirmek,
- Yabancı uyruklu öğrenciler ile ilgili işlemlerini yapmak,
- Öğrenci disiplin cezalarını YÖKSİS'e işlemek ve gerekli yazışmaları yapmak,
- Öğrenci otomasyon sistemi ile ilgili süreçleri takip etmek,
- Mezuniyet işlemlerin takibi ve birimlerden gelen taleplere destek sağlamak,
- Diplomalardan ve diploma eklerinin basım ve dağıtım işlemlerini yapmak,
- Rektör tarafından verilecek diğer görevleri yapmak.

2.9.7. SAĞLIK KÜLTÜR VE SPOR DAİRE BAŞKANI

- Öğrenci ve Personelin sağlık hizmetlerini yürütmek,
- Güzel sanatlar ve spor alanlarında çalışmalar ve gösteriler düzenlemek,
- Öğrencilere burs ve kredi, beslenme, barınma, çalışma, dinlenme ve boş zamanlarını değerlendirme, ulaşım ve iş bulma alanlarında yardımcı olacak hizmetlerde bulunmak, Psikolojik danışmanlık ve rehberlik hizmetleri ile öğrencilerin kişisel ve ailevi sorunlarına çözüm aramak,
- Öğrenciler için oryantasyon programları yapmak,
- Gerekli hizmet ünitelerini (öğrenci kantin ve lokantaları, okuma salonları ile toplantı, sinema ve tiyatro salonları, spor salon ve sahaları, kamp yerleri) sağlamak, bu ve benzeri diğer tesisleri kurmak, kiralamak, işletmek veya işlettiirmek, bu amaca yönelik olarak üniversitenin diğer birimleri ve üniversite dışındaki kurum ve kuruluşlarla işbirliği içinde çalışmak, döner sermaye işletmeleri kurmak,
- Rektör tarafından verilecek diğer görevleri yapmak.

2.9.8. STRATEJİ GELİŞTİRME DAİRE BAŞKANI

- Ulusal kalkınma strateji ve politikaları, yıllık program ve hükümet programı çerçevesinde idarenin orta ve uzun vadeli strateji ve politikalarını belirlemek, amaçlarını oluşturmak üzere gerekli çalışmaları yapmak,

- İdarenin görev alanına giren konularda performans ve kalite ölçütleri geliştirmek ve bu kapsamda verilecek diğer görevleri yerine getirmek,
- İdarenin yönetimi ile hizmetlerin geliştirilmesi ve performansla ilgili bilgi ve verileri toplamak, analiz etmek ve yorumlamak,
- İdarenin görev alanına giren konularda, hizmetleri etkileyecek dış faktörleri incelemek, kurum içi kapasite araştırması yapmak, hizmetlerin etkililiğini ve tatmin düzeyini analiz etmek ve genel araştırmalar yapmak,
- Yönetim bilgi sistemlerine ilişkin hizmetleri yerine getirmek,
- İdarede kurulmuşsa Strateji Geliştirme Kurulunun sekretarya hizmetlerini yürütmek,
- İdarenin stratejik plan ve performans programının hazırlanmasını koordine etmek ve sonuçlarının konsolide edilmesi çalışmalarını yürütmek,
- İzleyen iki yılın bütçe tahminlerini de içeren idare bütçesini, stratejik plan ve yıllık performans programına uygun olarak hazırlamak ve idare faaliyetlerinin bunlara uygunluğunu izlemek ve değerlendirmek,
- Mevzuatı uyarınca belirlenecek bütçe ilke ve esasları çerçevesinde, ayrıntılı harcama programı hazırlamak ve hizmet gereksinimleri dikkate alınarak ödeneğin ilgili birimlere gönderilmesini sağlamak,
- Bütçe kayıtlarını tutmak, bütçe uygulama sonuçlarına ilişkin verileri toplamak, değerlendirmek ve bütçe kesin hesabı ile malî istatistikleri hazırlamak,
- İlgili mevzuatı çerçevesinde idare gelirlerini tahakkuk ettirmek, gelir ve alacaklarının takip ve tahsil işlemlerini yürütmek,
- Genel bütçe kapsamı dışında kalan idarelerde muhasebe hizmetlerini yürütmek,
- Harcama birimleri tarafından hazırlanan birim faaliyet raporlarını da esas alarak idarenin faaliyet raporunu hazırlamak,
- İdarenin mülkiyetinde veya kullanımında bulunan taşınır ve taşınmazlara ilişkin icmal cetvellerini düzenlemek,
- İdarenin yatırım programının hazırlanmasını koordine etmek, uygulama sonuçlarını izlemek ve yıllık yatırım değerlendirme raporunu hazırlamak,
- İdarenin, diğer idareler nezdinde takibi gereken malî iş ve işlemlerini yürütmek ve sonuçlandırmak,
- Malî kanunlarla ilgili diğer mevzuatın uygulanması konusunda üst yöneticiye ve harcama yetkililerine gerekli bilgileri sağlamak ve danışmanlık yapmak,
- Ön malî kontrol faaliyetini yürütmek,
- İç kontrol sisteminin kurulması, standartlarının uygulanması ve geliştirilmesi konularında çalışmalar yapmak; üst yönetimin iç denetime yönelik işlevinin etkililiğini ve verimliliğini artırmak için gerekli hazırlıkları yapmak,
- Rektör tarafından verilecek diğer görevleri yapmak.

2.9.9. YAPI İŞLERİ VE TEKNİK DAİRE BAŞKANI

- Üniversite bina ve tesislerinin projelerini yapmak, ihale dosyalarını hazırlamak, yapı ve onarımla ilgili ihaleleri yürütmek, inşaatları kontrol etmek ve teslim almak, bakım ve onarım işlerini yapmak,
- Kalorifer, kazan dairesi, soğuk oda, jeneratör, havalandırma sistemleri ile telefon santrali, çevre düzenleme ve araç işletme, asansör bakım ve onarımı ile benzer işleri yürütmek,
- Rektör tarafından verilecek diğer görevleri yapmak.

Bursa Teknik Üniversitesi
2021 Yılı Faaliyet Raporu

C. İDAREYE İLİŞKİN BİLGİLER

1. FİZİKSEL YAPI

Tablo 1. Bursa Teknik Üniversitesi Yerleşkelerine Göre Bina Alanları (m²)

Yerleşke	Bina	Faaliyet Yılı	KAT SAYISI (Bodrum Dahil)	TOPLAM KAPALI ALAN(m ²)	TOPLAM AÇIK ALAN(m ²)
Yıldırım Bayezid Yerleşkesi	İ Blok, m ²	2012	B+Z+1+2	4,459	114.775
	Yemekhane, m ²	2012	Z	654	
	PFL1, m ²	2014	Z	260	
	PFL3, m ²	2014	Z	260	
	PFL4, m ²	2015	Z	267	
	A Blok, m ²	2015	Z+1+2+3+4	23,721	
	Spor Salonu, m ²	2015	Z	1,218	
	PFL2, m ²	2016	Z+1	403	
	B Blok, m ²	2020	Z+1+2+3+4	6,790	
	Toplam, m ²			38,032	
Mimar Sinan Yerleşkesi	A Blok, m ²	2016	B+Z+1+2+3+4	16,641	44.548
	B Blok, m ²	2016	B+Z+1	7,137	
	C Blok, m ²	2016	B+Z+1	2,584	
	D Blok, m ²	2018	Z+1	1,757	
	E Blok, m ²	2016	B+Z+1+2+3+4	19,576	
	F1 Blok, m ²	2020	Z+1+2	2,121	
	F2 Blok, m ²	2020	B+Z	4,364	
	L1 Blok, m ²	2021	Z	418	
Toplam, m ²			54.598		
Genel Toplam, m²				92.630	159.323

2. ÖRGÜT YAPISI

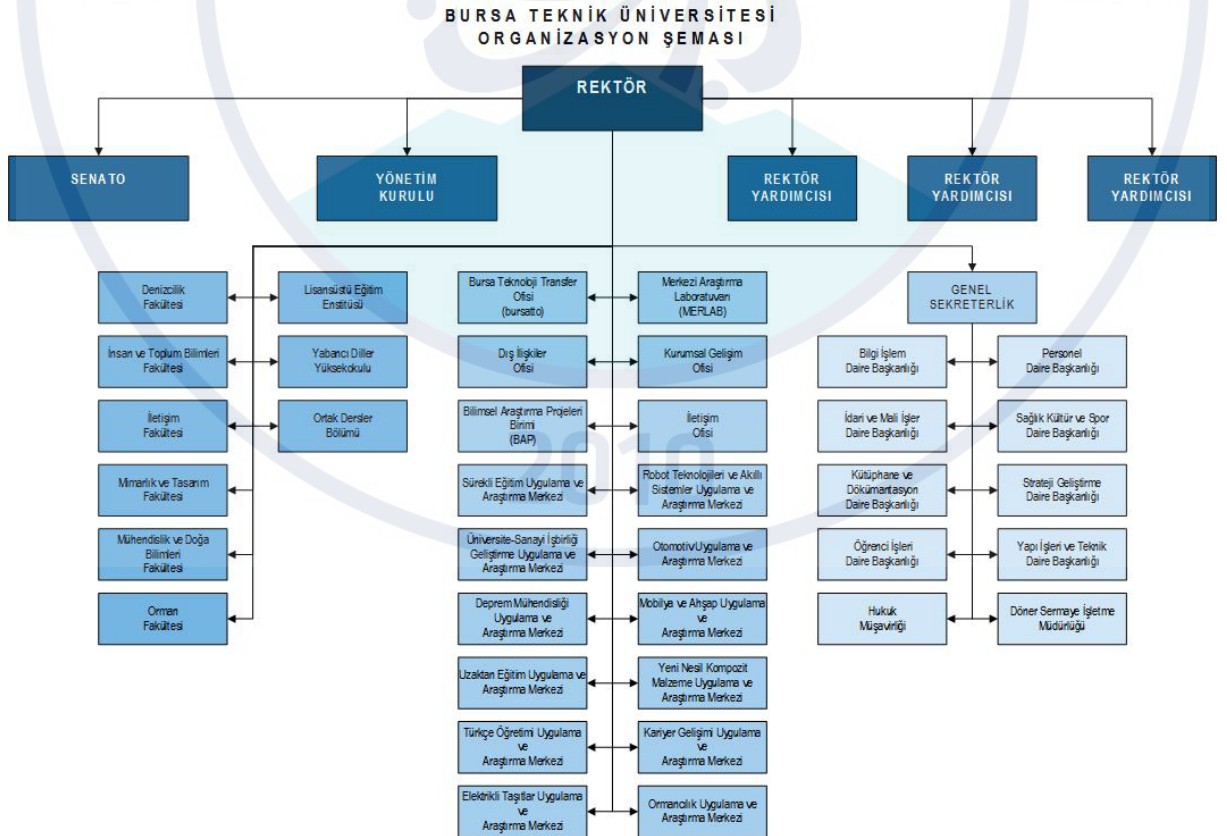

Şekil 1. Bursa Teknik Üniversitesi Organizasyon Şeması

Bursa Teknik Üniversitesi
2021 Yılı Faaliyet Raporu

3. BİLGİ VE TEKNOLOJİK KAYNAKLAR

Tablo 2. Teknolojik Kaynaklar

Cinsi	Miktar (Adet)	Cinsi	Miktar (Adet)
Bilgisayar	2.867	Bilgisayar Parçaları	368
Ses, Görüntü ve Sunum Cihazları	1.169	Haberleşme Cihazları	1.416
Aydınlatma Cihazları	10	Seminer ve Sunum Demirbaşları	348
Enerji Tesisleri	1	Bilişim Malzemeleri	1.135
Bilgi Sistem Depolama Tesisleri	3		

Tablo 3. Kütüphane Kaynakları

Bilgi Kaynakları	Miktar (Adet)	Bilgi Kaynakları	Miktar (Adet)
Basılı Kitap	21.619	E-Veritabanı	20
E- Kitap	12.462	Tez	304
E-Dergi	35.364		

Tablo 4. Taşıtlar

Taşıtın Cinsi	Kuruma Ait (Adet)	Hizmet Alımı (Adet)	Toplam (Adet)
Binek	6	2	8
Pick-up	2	-	2
Midibüs	1	-	1
Otobüs	1	-	1
TOPLAM	10	2	12

4. İNSAN KAYNAKLARI

Tablo 5. Akademik ve İdari Personel Sayısı

Akademik Personel	Sayı	İdari Personel	Sayı
Profesör	50	Genel İdari Hizmetler Sınıfı	136
Doçent	42	Sağlık Hizmetleri Sınıfı	1
Doktor Öğretim Üyesi	131	Teknik Hizmetler Sınıfı	29
Öğretim Görevlisi	77	Avukatlık Hizmetleri Sınıfı	-
Araştırma Görevlisi	171	Yardımcı Hizmetli Sınıfı	2
Toplam	471	Toplam	168

Tablo 6. İşçi ve Sözleşmeli Personel Sayısı

İşçi Personel	Sayı	Sözleşmeli Personel	Sayı
Temizlik Görevlisi	48	Sözleşmeli Personel	3
Güvenlik Görevlisi	31		
Destek Görevlisi	18		
Toplam	97	Toplam	3

Tablo 7. Akademik ve İdari Personelin Yaş İtibarıyla Dağılımı

Akademik	... - 25	26 - 30	31 - 35	36 - 40	41 - 45	46 - 50	51 - 55	56 - ...
Kişi Sayısı	17	108	129	104	71	24	12	6
Yüzde	3,61	22,93	27,39	22,08	15,07	5,10	2,55	1,27
İdari	... - 25	26 - 30	31 - 35	36 - 40	41 - 45	46 - 50	51 - 55	56 - ...
Kişi Sayısı	9	15	56	39	16	17	10	6
Yüzde	5,36	8,93	33,34	23,21	9,52	10,12	5,95	3,57

Bursa Teknik Üniversitesi

2021 Yılı Faaliyet Raporu

5. SUNULAN HİZMETLER

5.1. EĞİTİM VE ÖĞRETİM FAALİYETLERİ

Tablo 8. Kütüphane Hizmetleri

Faaliyetler
ProQuest ve TÜBİTAK ULAKBİM tarafından "Ocak-Şubat Kullanıcı Eğitim Seminerleri Covid-19 virüs tedbirleri çerçevesinden Webinar olarak gerçekleştirilmiştir.
Turcademy veri tabanı kullanıcı eğitimi gerçekleştirilmiştir.
Sciencedirect, Scopus ve Mendeley webinarları düzenlenmiştir.
29 Mart-4 Nisan Kütüphane Haftası etkinlikleri kapsamında Üniversitemizde Web Of Science ve İdealonline Süreli Yayınlar Veritabanı kullanıcı eğitimi gerçekleştirilmiştir.
Tez Yazımını Destekleyen ProQuest Yazar Çalıştayı düzenlenmiştir.
EBSCO tarafından kullanıcı eğitimleri düzenlenmiştir.
AnkosLink2021 Uluslararası Konferansına katılım sağlanmıştır.
Web of Science kullanıcı eğitimleri gerçekleştirilmiştir.
Proquest tarafından kullanıcı eğitimleri düzenlenmiştir.
Akademik Makale Yazma (WILEY) eğitimi düzenlenmiştir.
Wiley Dergileri için kullanıcı eğitimi gerçekleştirilmiştir.
ProQuest Dissertations&Theses kullanıcı eğitimleri düzenlenmiştir.
Toplam 5.040 adet kitap ödünç verilmiştir.

Tablo 9. Öğrenci Hizmetleri

Faaliyetler
Lisans ve lisansüstü programların açılış dosyalarını hazırlama ve YÖKSİS abays sistemine yükleme işlemleri ile ilgili süreçler tamamlanmıştır.
İşletmede Mesleki Eğitim Programı (İMEP) kapsamında firmalar ile yapılan protokoller öğrenci işleri bilgi sistemine veri girişleri tamamlanmıştır.
Öğrenci İşleri Bilgi Sisteminde İşletmede Mesleki Eğitim Programı (İMEP) kapsamındaki ders işlemleri tamamlanmıştır.

Tablo 10. Lisansüstü Programlar

Yüksek Lisans	
Akıllı Sistemler Mühendisliği	Makine Mühendisliği
Biyomühendislik	Matematik
Bilgisayar Mühendisliği	Mekatronik Mühendisliği (%30 İngilizce)
Biyokompozit Mühendisliği	Metalurji ve Malzeme Mühendisliği
Biyoteknoloji	Orman Endüstri Mühendisliği
Çevre Mühendisliği	Orman Mühendisliği
Endüstri Mühendisliği	Orman Mühendisliği (İngilizce)
Elektrik-Elektronik Mühendisliği	Orman Ürünleri
Enerji Sistemleri Mühendisliği	Orman Ürünleri (İngilizce)
Fizik	Peyzaj Mimarlığı
Gıda Mühendisliği	Polimer Mühendisliği
İleri Teknolojiler- Malzeme Bilimi ve Mühendisliği	Psikoloji
İş Sağlığı ve Güvenliği (Tezsiz)	Sosyoloji
İnşaat Mühendisliği	Sosyoloji (Tezsiz)
İşletme	Şehir Planlama
Kent Ormanlığı	Uluslararası Ekonomi Politikası
Kentsel Tasarım	Uluslararası Ekonomi Politikası (Tezsiz)
İşletme (Tezsiz)	Uluslararası İlişkiler
Kimya	Uluslararası Ticaret ve Lojistik
Kimya Mühendisliği	Uluslararası Ticaret ve Lojistik (Tezsiz)
Doktora	
Bilgisayar Mühendisliği	Kimya Mühendisliği
Biyoteknoloji	Makine Mühendisliği
Çevre Mühendisliği	Matematik

Bursa Teknik Üniversitesi
2021 Yılı Faaliyet Raporu

Elektrik-Elektronik Mühendisliği	Mekatronik Mühendisliği (%30 İngilizce)
Enerji Sistemleri Mühendisliği	Metalurji ve Malzeme Mühendisliği
Fizik	Orman Endüstri Mühendisliği
İleri Teknolojiler- Malzeme Bilimi ve Mühendisliği	Orman Mühendisliği
İnşaat Mühendisliği	Orman Mühendisliği (İngilizce)
Kimya	Polimer Malzeme Mühendisliği (%30 İngilizce)

Tablo 11. Lisans Programları

Denizcilik Fakültesi	
Gemi İnşaatı ve Gemi Makineleri Mühendisliği	
İnsan ve Toplum Bilimleri Fakültesi	
İşletme	Sosyoloji
Psikoloji	Uluslararası İlişkiler
Uluslararası Ticaret ve Lojistik	
Mimarlık ve Tasarım Fakültesi	
Mimarlık	Şehir Bölge Planlama
Mühendislik ve Doğa Bilimleri Fakültesi	
Bilgisayar Mühendisliği	Kimya
Biyomühendislik	Kimya Mühendisliği
Çevre Mühendisliği	Polimer Malzeme Mühendisliği
Elektrik-Elektronik Mühendisliği	Makine Mühendisliği
Endüstri Mühendisliği	Matematik
Gıda Mühendisliği	Mekatronik Mühendisliği
İnşaat Mühendisliği	Metalurji ve Malzeme Mühendisliği
Orman Fakültesi	
Orman Endüstrisi Mühendisliği	Peyzaj Mimarlığı
Orman Mühendisliği	

Tablo 12. Öğrenci Sayılarında Son 5 Yılda Değişim

	2021	2020	2019	2018	2017
Mevcut Öğrenci	8.723	7.566	5.893	4.615	3.549
Lisans	6.927	5.916	4.841	3.786	2.699
Lisansüstü	1.796	1.650	1.052	829	850
Lisansüstü Öğr. (%)	21	22	18	18	24
Yabancı Uyruklu Öğrenci (%)	8	5	1	2	2
Akademik Personel Başına Öğrenci (%)	19	17	14	13	12
Öğrenci Başına Kapalı Alan (m ²)	11	12	13	17	17

Bursa Teknik Üniversitesi
2021 Yılı Faaliyet Raporu

5.2. AR-GE VE GİRİŞİMCİLİK FAALİYETLERİ

Tablo 13. Ar-Ge ve Girişimcilik Faaliyetlerine İlişkin Tablo

Açıklama	Sayı
Yüksek Lisans Mezun Sayısı	245
Doktora Mezun Sayısı	3
URAP Sıralaması	18
Akademik personel memnuniyeti (%)	75
İdari personel memnuniyet oranı (%)	69
Öğrencinin genel memnuniyeti (%)	70
Erasmus Giden öğrenci sayısı	19
Öğrenci Değişim Programlarından Toplam Giden Öğrenci Sayısı	19
Çift ana dal yapan lisans öğrenci sayısı	104
Yan dal yapan lisans öğrenci sayısı	29
Yüksek lisansa (kabul edilen) / (başvuran) öğrenci sayısı oranı (%)	16
Doktora programlarına(kabul edilen) / (başvuran) öğrenci sayısı oranı (%)	95
Disiplinlerarası tezli yüksek lisans program sayısı	12
Disiplinlerarası toplam doktora program sayısı	3
Lisans programlarına (yerleşen) / (tercih eden) toplam öğrenci sayısı oranı (%)	7
Kurumda eğitimcilerin eğitimine yönelik düzenlenen program sayısı	0
(Toplam derslik alanı) / (Toplam öğrenci sayısı) oranı	2,11
(Kütüphanede mevcut (basılı) toplam kaynak sayısı) / (Öğrenci sayısı) oranı	2,48
(E-kaynak) / (Öğrenci Sayısı) oranı	1,41
Kulüp (Topluluk) sayısı	56
Lisans ve Lisansüstü Programların Öğrenci Sayısı / Öğretim Üyesi Sayısı	39,11
Lisansüstü Programlardaki Öğrenci Sayısı/Lisans Programlarındaki Öğrenci Sayısı (%)	25,92
Lisansüstü Programlardaki Öğrenci Sayısı/Toplam Öğrenci Sayısı oranı (%)	20,58
Öğrenci Sayısı/Öğretim Elemanı Sayısı	18,52
Doktora mezun sayısı/öğretim üyesi sayısı oranı (%)	1,34
Doktora programındaki öğrenci sayısı/öğretim üyesi sayısı oranı (%)	1,08
Yabancı Uyruklu Öğrenci Sayısı/Toplam Öğrenci Sayısı oranı (%)	7,72
Doktora öğrenci sayısı / Toplam öğrenci sayısı oranı (%)	2,77
Yabancı Uyruklu Öğretim elemanı Sayısı/Toplam Öğretim elemanı Sayısı oranı (%)	1,27
İdari personel sayısı/ Toplam öğrenci sayısı oranı (%)	1,92
İdari personel sayısı/ Öğretim elemanı sayısı oranı (%)	35,66
SCI, SSCI ve A&HCI endeksli dergilerdeki yıllık yayın sayısı	265
Öğretim üyesi başına SCI, SSCI ve A&HCI endeksli dergilerdeki yıllık yayın sayısı	1,19
Atıf puanı	11,76
Öğretim üyesi başına tamamlanan yıllık dış destekli proje sayısı	1,34
Öğretim üyesi başına devameden dış destekli proje sayısı	17,48
Tamamlanan dış destekli projelerin yıllık toplam bütçesi	315.899,47
Devam eden dış destekli projelerin toplam bütçesi	4.659.947,59
Devam eden dış destekli proje sayısı başına devam eden toplam proje bütçesi	119.485,84
Öğretim üyesi başına tamamlanan yıllık uluslararası işbirlikli proje sayısı	0,004
Öğretim üyesi başına devam eden uluslararası işbirlikli proje sayısı	0,01
Öğretim üyesi başına tezli yüksek lisans öğrenci sayısı	5,55
Öğretim üyesi başına doktora öğrenci sayısı	1,09
Öğretim üyesi başına yıllık doktora mezun sayısı	0,01
YÖK 100/2000 Doktora Burs Programındaki Alan sayısı	16
YÖK 100/2000 Doktora Burs Programındaki Öğrenci Sayısı	26
Faal olan öğretim üyesi teknoloji şirketi sayısı	13
Bütçesi olan ve kurumun kendi yürüttüğü sosyal sorumluluk projelerinin sayısı	10
Bütçesi olan ve Kamu kurumları ile yürütülen sosyal sorumluluk projelerinin sayısı	8

5.3. KURUMSAL HİZMET FAALİYETLERİ

5.3.1. İDARİ VE MALİ HİZMETLER

5.3.1.a. Merkezi Yönetim Bütçe Uygulaması

2021 yılı Bütçemizin kullanılması ile ilgili olarak Ayrıntılı Finansman Programı hazırlanmış olup Cumhurbaşkanlığı Strateji ve Bütçe Başkanlığınca vize edilmiştir. 2021 yılı 7258 sayılı Merkezi Yönetim Bütçe Kanunu ile Üniversitemize tahsis edilen ödeneklerin ayrıntılı finansman programı kapsamında serbest bırakma işlemleri Cumhurbaşkanlığı Strateji ve Bütçe Başkanlığı'nın e-bütçe sistemi üzerinde yapılmış olup ödenekler ayrıntılı finansman programı kapsamında kullanılmıştır. Harcama birimlerinin talebi üzerine, 5018 sayılı Kamu Mali Yönetimi ve Kontrol Kanunu, 2021 yılı 7258 sayılı Merkezi Yönetim Bütçe Kanunu ve diğer ilgili mevzuat hükümleri çerçevesinde, Başkanlığımızca yetki dahilinde aktarma işlemleri yapılmış, ayrıca Cumhurbaşkanlığı Strateji ve Bütçe Başkanlığınca da kurum içi ve yedek ödeneklerden ödenek aktarma işlemleri gerçekleştirilmiştir. 2021 yılında ihtiyaca göre ve ilgili mevzuat hükümleri çerçevesinde "Likit karşılığı ödenek kaydı, gelir fazlası karşılığı ödenek kaydı ve şartlı bağış ve yardımların ödenek kaydı" Başkanlığımızca yapılmıştır. Ayrıca kurumun talebi üzerine cari giderler ve sermaye giderleri için Cumhurbaşkanlığı Strateji ve Bütçe Başkanlığı'nın uygun görüşü alınarak cari ve sermaye giderleri için ödenek ekleme işlemleri gerçekleştirilmiştir.

Bütçe uygulama sürecinin ana unsurlarını oluşturan ödenek ekleme ve ödenek aktarma gibi bütçe işlemleri, 5018 sayılı Kanununun 20. ve 35. maddeleri ile Merkezi Yönetim Bütçe Uygulama Tebliğinde belirtilen usul ve esaslar doğrultusunda ve e-bütçe sistemi üzerinden yapılmış, Bütünleşik Kamu Mali Yönetimi sisteminden gerekli onay işlemleri gerçekleştirilerek bu süreç tamamlanmıştır.

2021 yılında elde ettiği; örgün öğretim, harç gelirleri, şartname satışlarından elde edilen gelirler özgelirler aylık olarak birimizce takip edilmiş, harcama yetkililerinin talepleri ve ilgili mevzuat hükümleri doğrultusunda bütçe tertiplerine ödenek kaydı yapılmıştır.

Bursa Teknik Üniversitesine 2021 yılı 7258 sayılı Merkezi Yönetim Bütçe Kanunu ile 113.930.000,00 TL ödenek tahsis edilmiştir. Yıl içerisinde ihtiyaca göre yapılan ekleme ve Hazine ve Maliye Bakanlığı Bütçesindeki yedek ödenekten aktarma sonucu 140.033.525,58 TL'ye ulaşan toplam ödeneğin 125.330.240,47 TL'si harcanmış olup, gerçekleşme oranı % 89,50'dir.

Bütçe hazırlama ile ilgili yasal sürecin başlamasıyla, Orta Vadeli Program, Orta Vadeli Mali Plan, Bütçe Çağrısı ve Eki Bütçe Hazırlama Rehberi, Yatırım Genelgesi ve Eki Yatırım Programı Hazırlama Rehberinde belirtilen genel ilkeler, standartlar, hesaplama yöntemleri, bunlara ilişkin olarak kullanılacak cetveller, tablolar, diğer bilgi ve açıklamalar doğrultusunda bütçe hazırlama çalışmaları yapılmıştır.

Üniversitemiz 2022-2024 yıllarını kapsayan bütçe teklifleri tek bir kurumsal kod altında kurumsal sınıflandırmanın III ve IV'üncü düzeyinde hazırlanıp e-bütçe sistemine girilerek Cumhurbaşkanlığı Strateji ve Bütçe Başkanlığına gönderilmiş, yatırım bütçesi de Cumhurbaşkanlığı Strateji ve Bütçe Başkanlığı'na sunulmuştur. Daha sonra Cumhurbaşkanlığı Strateji ve Bütçe Başkanlığı Strateji ve Bütçe Uzmanları ile Üniversitemizin yetkilileri arasında görüşmeler yapılmıştır. Bütçemiz Daire Başkanlığımızca Orta Vadeli Mali Planın yayımlanmasının ardından revize işlemlerini tamamlamış ve bütçe teklifimiz TBMM'ne sunulmak üzere Cumhurbaşkanlığı Strateji ve Bütçe Başkanlığına teslim edilmiştir. 2022 yılı için bütçe hazırlık sürecinde program esaslı bütçeleme anlayışı temel alınmıştır. Üniversitemizin 2022 yılı performans programı ise program esaslı bütçe anlayışına uygun olarak hazırlanmıştır.

5018 sayılı Kanununun 30 uncu maddesine istinaden, Üniversitemiz 2021 yılı bütçesinin ilk altı aylık uygulama sonuçları, ikinci altı aya ilişkin beklentiler ve hedefler ile faaliyetlerimizi kapsayan 2021 yılı Kurumsal Mali Durum ve Beklentiler Raporu düzenlenerek Temmuz ayında kamuoyuna açıklanmıştır.

5.3.1.b. İç Kontrol ve Ön Mali Kontrol

Her birim iç kontrol konusunda personeline bilinçlendirme ve sahiplenme faaliyetlerini devam ettirmiştir. 5018 sayılı Kamu Mali Yönetimi ve Kontrol Kanununun 55, 56 ve 57 nci maddeleri uyarınca; kamu gelir, gider,

Bursa Teknik Üniversitesi 2021 Yılı Faaliyet Raporu

varlık ve yükümlülüklerinin etkili, ekonomik ve verimli bir şekilde yürütülmesini, varlık ve kaynakların korunmasını, kayıtların doğru ve tam olarak tutulmasını, mali bilgi ve yönetim bilgisinin zamanında ve güvenilir olarak üretilmesini amaçlayan iç kontrol sisteminin Üniversitemizde oluşturulmasına yönelik çalışmalar devam etmektedir.

Eylem Planı Hazırlama Grubu 2020 yılı içerisinde yaptığı çalışmalar sonucunda ortaya çıkardığı eylem planı değerlendirme raporunu İç Kontrol İzleme ve Yönlendirme Kuruluna sunmuştur. Bu neticede yapılan çalışmalara 2021 yılında devam edilmiş olup İç Kontrol Eylem Planı kapsamında aşağıdaki çalışmalar yapılmıştır:

- Her birim iç kontrol konusunda personeline bilinçlendirme ve sahiplenme faaliyetleri devam etti. Tüm birimler, alt birimlerin yürütecekleri görevlere ilişkin hassas görevler tamamlanmıştır.
- Yöneticiler tarafından personel sayısının yetersizliği ile ilgili riskler analiz edilerek gereken önlemlerin alınması üniversitemize yeni personelin alınma süreçleriyle sağlanmıştır.
- Yöneticiler; 2021 yılında yürürlüğe girmiş olan idarenin risk yönetimine ilişkin birim risk analizlerini inceledi. Üniversitemiz Risk Eylem Planı söz konusu veriler dahilinde tekrar revize edilmiştir.
- Mevcut eylem planının revize çalışmaları tamamlandı. 2021 Yılı Üniversitemiz İç Kontrol Eylem Planı uygulamaya konulmuştur.

2021 yılında Başkanlığımızca ön mali kontrol faaliyetleri, 5018 sayılı Kamu Mali Yönetimi ve Kontrol Kanunu ile Hazine ve Maliye Bakanlığı tarafından yayımlanan İç Kontrol ve Ön Mali Kontrole İlişkin Usul ve Esaslar çerçevesinde yürütülmüştür.

Bursa Teknik Üniversitesi İç Kontrol ve Ön Mali Kontrole İlişkin Yönergenin 10. maddesi gereği taahhüt evrakı ve sözleşme tasarılarından tutarı mal ve hizmet alımları için 250.000,00 Türk Lirası ve yapım işleri için 500.000,00 Türk Lirasını aşanlar kontrole tabi olduğundan, 2021 yılında bu limitleri aşan 4 adet ihale işlem dosyası ön mali kontrole tabi tutulmuştur.

5.3.2. PERSONEL HİZMETLERİ

Üniversitemizin hizmet içi eğitim faaliyetleri kapsamında, aday memurların yetiştirilmesi amacıyla 657 sayılı Devlet Memurları Kanununun 2670 sayılı kanunla değişik 55 inci maddesi uyarınca 01.03.2021-20.04.2021 tarihleri arasında temel ve hazırlayıcı eğitim programları düzenlenmiştir.

Öğretim elemanı temini için 4 kez öğretim üyesi alımı ve 5 kez öğretim üyesi dışındaki öğretim elemanı ilanına çıkılmış, 25 akademik personelin göreve başlaması sağlanmış, 72 akademik personelin ise atama süreçleri devam etmektedir. 1416 sayılı Kanun uyarınca Üniversitemiz adına yüksek lisans / doktora eğitimi için resmi burslu statüde Millî Eğitim Bakanlığınca yurt dışına gönderilen 30 öğrencinin danışman ataması, ders planları vb. değişiklikler düzenli olarak takip edilmektedir.

Personelin HES kodları Üniversitemiz Web Otomasyonuna eklenerek Sağlık Bakanlığı ile yapılan protokole istinaden HES kodu sorgulaması yapılmıştır. COVID-19 yönünden riskli olan personele ilişkin bilgiler ilgili birimlere bildirilmiştir. Tüm personelin memnuniyetini ölçmek, görüş ve önerilerini öğrenmek amacıyla anket çalışması yapılmıştır.

Tablo 14. Yemek ve Sağlık Hizmetleri

	Yemek Hizmetinden Yararlanma Sayısı	Sağlık Hizmetinden Yararlanma Sayısı
Öğrenci	93.594	77
Personel	8.118	480
Toplam	101.712	557

5.3.3. BİLİŞİM HİZMETLERİ

Tablo 15. Bilişim Hizmetleri

Faaliyetler
Üniversitemiz internet erişim hızı Yıldırım Bayezid Yerleşkesi 700 Mbps, Mimar Sinan Yerleşkesi 400 Mbps net bağlantısına çıkarılmıştır.
EBYS Rektörlüğe bağlı tüm kurul ve komisyonlar e-imzalı olarak sisteme eklenmiştir.
EBYS yatay geçişi belgesi ve öğrenci disiplin belgesi entegrasyonu işlemleri yapılmıştır.
EBYS tüm kullanıcı e-imzaları yenilenme işlemleri yapılmıştır.
EBYS Elektronik Yazışma Paketi 2.0 entegrasyonu yapılmıştır.
EBYS kurum dışı erişiminde güvenlik seviyesi artırılmıştır.
MSY ve YBY sistem odalarında bulunan sensörler cihazları için GSM paket güncellemeleri yapılmıştır.
Sistem odaları iklimlendirme, UPS ve klima bakımları yapılmıştır.
MSY ve YBY kamera sunucu bakım-onarım işlemleri yapılmıştır.
MSY ve YBY geçiş tumikeleri altyapı çalışmaları yapılmıştır.
MSY ve YBY bazı sınıflardaki akıllı tahta sistemlerinin montaj ve güncelleme işlemleri gerçekleştirilmiştir.
“Bilgi Güvenliği Yönetim Sistemi Yönetim Gözden Geçirme Toplantısı” gerçekleştirilmiştir.
MSY ve YBY ISO27001 Bilgi Güvenliği Yönetim Sistemi kapsamında “Farkındalık Eğitimi” ile bu eğitime ilişkin anket düzenlenmiştir.
ISO 27001 Bilgi Güvenliği Yönetim Sistemi kapsamında 3. Gözetim tetkikleri yapılmıştır.
Üniversitemiz Yerleşkelerinden erişimi sağlanan tüm lisans ve programlara Yerleşkeler dışından da erişilebilmesi sağlanmıştır.
Matlab Akademik Lisans (Kampus Lisans) anlaşması yapılmıştır.
Microsoft Türkiye ile yapılan çalışmalar sonucunda özellikle Mühendislik bölümleri derslerinde ihtiyaç duyulan Visual Studio, MS Sql Server vb. programların temin edilmesini sağlayan Microsoft Azure platformu aktif hale getirilmiştir.
Uzaktan eğitim sürecinde, Üniversitemizdeki uzaktan eğitim sunucu sayıları artırılarak altyapısı güçlendirilmiştir.
Öğrenciler için Office365 desteği sağlanmıştır.
Üniversitemiz Yerleşkelerinde kablosuz ağ yapısı güçlendirilmiştir.
Bilgisayar ve çeşitli donanım alımları yapılmıştır.
Microsoft ve Adobe yazılım lisans alımı ile kiralama işlemleri gerçekleştirilmiştir.
SSL Sertifika alımı yapılmıştır.
Kamera sunucu güncelleme işlemleri yapılmıştır.
Yeni Firewall güncellemesi ile siber güvenlik açısından sistemlerin güvenliği artırılmıştır.
Telefon santrali değişmiş olup, yazılımı güncellenerek altyapısı iyileştirilmiştir.
Ekran kartı, işlemci ve depolama alanı ile yapay zeka laboratuvarı kurulmuştur.

Tablo 16. Üniversitemizde Geliştirilen ve Güncellenen Yazılımlar

Yazılımın Adı	Açıklama
Lisans Takip Programı: lisanstakip.btu.edu.tr	Üniversitede kullanılmakta olan lisanslı yazılımların; adet, kullanıcı bilgisi, fiyat, bitiş tarihi gibi bilgilerin tutulduğu web tabanlı programdır.
Haftalık derslik ve akademisyen boş-doluluk programı: intranet.btu.edu.tr	Haftalık olarak hangi saatte, hangi derslerin olduğunun derslik ve akademisyen bazında takibinin yapıldığı, haftalık ders programlarının raporlandığı ve dersliklerin boş doluluk oranlarının grafiksel olarak gösterildiği web tabanlı programdır.
Kütüphane Rezervasyon Takip Programı: openroom.btu.edu.tr	Bireysel ve grup çalışma odalarının belirli saat aralığında, istenilen grup odasının rezervasyonun yapıldığı programdır.
Akademik Performans Programı: akper.btu.edu.tr	Akademik personelimizin birimlere, unvanlara, yıllara göre dağılımlarını, bildiri-atıf vb. sayılarını YÖKSİS sisteminden anlık çeken web tabanlı bir istatistik programdır.
Misafir Kablosuz Erişim Yazılımı: misafirkeyit.btu.edu.tr	Toplantı, seminer, eğitim, çalıştay, sempozyum, konferans, ziyaret vb. nedenlerle belirli süreliğine üniversitemize gelen misafirlerimizin, üniversitemiz kablosuz ağından yasal mevzuat çerçevesi içinde yararlanabilmeleri için yetkilendirme programı yapılmış ve güncellenmiştir.
Laboratuvar Cihaz Takip Programı: labtakip.btu.edu.tr	Üniversite laboratuvarlarımızda kullanılmakta olan cihazların özet özellikleri ve kullanım bilgileri ile hangi zamanda hangi kullanıcılara verildiğinin takibi amacıyla Başkanlığımızca web tabanlı yazılmış olan bu programın RFID sistemi ile entegrasyonu sağlanmıştır.
Elektronik Belge Yönetim Sistemi (EBYS): eby.s.btu.edu.tr	Üniversitemiz evrak iş ve işlemleri elektronik ortamda gerçekleşmektedir. Sisteme; yeni kurulan birimler ve iş süreçlerinin eklenmesi ile güncellemeleri yapılmaktadır. Tüm personelin sağlık ve yıllık izinleri Personel Bilgi Sistemi entegrasyonu ile EBYS üzerinden elektronik olarak alınmaya başlanmıştır. Sağlık, Kültür ve Spor Daire Başkanlığına ait etkinlik bilgi formu oluşturulmuştur. E-devlet kapısı üzerinden belge doğrulama hizmeti ve öğrenci otomasyon sistemi üzerinden öğrenci belgesi, transkript, e-diploma ve geçici mezuniyet belgesi hizmeti verilmeye başlanmıştır.
İntranet web sayfası: intranet.btu.edu.tr	Web sayfasından personellerimizi ilgilendiren duyuru/taziye/düğün vb. bilgiler yayımlanmakta, kurul/komisyon/protokol bilgilerine ulaşılabilmekte ve kurumumuz personelinin izin bilgileri takip edilebilmektedir.
İzintakip: intranet.btu.edu.tr	Tüm idari ve akademik personelin izin, sağlık, görevlendirme vb. bilgiler ile yönetici bazında EBYS sisteminden verilen vekaletlerin takip edildiği, Personel otomasyonu ve EBYS ile entegre çalışan web tabanlı bir programdır.
Eksik Bilgi Kontrol Sistemi: intranet.btu.edu.tr	btu.edu.tr alan adlı sayfalarındaki personele ait eksik bilgilerin listelendiği web tabanlı programdır.
Ders Programı Uygulamasına Karekod Yazılımı	Dersliklerin girişlerine asılan ders programlarına kare kodlar eklenmiştir. Bu sayede öğrenciler ders programlarını telefonlarına indirebilmektedir.
Merkezi Yazıcı Sistemi (MYS) Raporlama Arayüzü Yazılımı	Merkezi yazıcı sisteminden tüm birimlerden alınan çıktı sayılarının gün-ay-yıl bazında raporlanması için geliştirilen web uygulamasıdır.
Üniversite Bilgi Yönetim Sistemi (ÜBYS)	Üniversitemizin kalite çalışmalarının bütünlük bir biçimde yürütüldüğü yazılımdır.

Bursa Teknik Üniversitesi 2021 Yılı Faaliyet Raporu

Yazılımın Adı	Açıklama
Bilgi İşlem Daire Başkanlığı Envanter Uygulaması	Kurumdaki tüm bilişim cihazlarının envanterinin tutulduğu web uygulamasıdır.
Harcama Yönetim Sistemi hys.btu.edu.tr	Üniversitemiz birimlerinin alım yapacağı mal ve hizmet bilgilerinin girildiği ve yine sistem üzerinden üst yöneticinin onayına sunulduğu yazılımdır.
Teknik Destek ve Arıza Takip Hizmetleri: bys.btu.edu.tr	Üniversitemiz bilişim cihazlarında meydana gelen teknik arızaların daha hızlı bir şekilde çözüme kavuşturulabilmesi, iş sıralamasının doğru bir şekilde yapılabilmesi, hangi alanda iş yoğunluğunun olduğunun ve yıl boyunca ne kadar soruna çözüm üretildiğinin tespiti amacıyla Başkanlığımızca 2013 yılında geliştirilen iş takip programı İngilizce olarak da hizmet vermeye başlamış ve bütün daire başkanlıklarının kullanımına açılmıştır.
BTÜİMER	Üniversitemiz ile ilgili her türlü soru, görüş, öneri, şikâyet ve taleplerin internet sayfamız ve telegram uygulaması üzerinden yapılabileceği çevrimiçi platformdur.
BTU Mobil	Üniversitemiz web sayfasının mobil cihazlar için geliştirilen versiyonudur. YÖKSİS web servisinden veri güncellenmesi: YÖKSİS web servisinin değişmesi sonucu eskiden yazılan sistemin kütüphanesindeki uyumsuzluklardan dolayı yeniden yazılmıştır.
haberler.btu.edu.tr	Haberler, önceden BTU anasayfa altında yayınlanıyordu. Ön plana çıkartmak için ayrı bir subdomain altında, hazır bir tema kullanılarak, kategori ve SEO çalışması yapılarak yeniden yazılmıştır. SEO çalışması hala devam etmektedir.

5.3.4. MEKÂNSAL HİZMETLER

Tablo 17. Etüt Proje Çalışmaları

İşler	Başlangıç ve Bitiş Tarihi	Ödeneği (TL)	Harcama (TL)
BTÜ Mimar Sinan Yerleşkesi 2. Etap Altyapı ve G Blok Eğitim Binası Proje ve Danışmanlık Hizmet Alımı İşi	22/02/2021-31/08/2021	500.000,00	103.250,00

Tablo 18. Derslik ve Merkezi Birim Çalışmaları

İşler	Başlangıç ve Bitiş Tarihi	Ödeneği (TL)	Harcama (TL)
Mimar Sinan Yerleşkesi G Blok Eğitim Binası Yapım İşi	13/09/2019-16/08/2021	16.000.000	3.688.150,27

Tablo 19. Kampüs Altyapısı Çalışmaları

İşler	Başlangıç ve Bitiş Tarihi	Ödeneği (TL)	Harcama (TL)
Mimar Sinan Yerleşkesi 2 Etap Altyapı Yapım İşi	14/06/2021-31/12/2021	13.550.000	12.697.977,45

Tablo 20. Muhtelif İş Kapsamında Onarım Çalışmaları

İşler	Başlangıç ve Bitiş Tarihi	Ödeneği (TL)	Harcama (TL)
BTÜ Mimar Sinan Yerleşkesi Mobilya Atölyesi Yapılması İşi	31/03/2021-21/04/2021	2.198.000,00	136.880,00
LEE Arşiv Yapılması Ve Tadilat İşi	10/06/2021-12/07/2021		36.462,00
Mühendislik ve Doğa Bilimleri Fakültesi Fotovoltaik Güneş Hüclereri İçin Platform Yapılması İşi	13/08/2021-20/08/2021		102.070,00
BTÜ Yerleşkeleri Muhtelif Tadilat İşleri Yapılması İşi	26/07/2021-23/11/2021		623.213,84
BTÜ Mimar Sinan Yerleşkesi D Blok Yangın Uygunluk Tadilatı İşi	29/07/2021-25/08/2021		140.420,00
Yerleşkelerdeki Muhtelif Tadilat İşleri Yapılması İşi	12/11/2021-21/12/2021		135.700,00
MSY C B blok Vrf Sistemi Kompresör Değişim İşi	08/10/2021-20/12/2021		49.521,06
Teknoloji Transfer Ofisi Cam Bölme Yapılması İşi	07/11/2021-22/12/2021		122.922,96
MSY D Blok Elektrik Bağlantısının Müstakil Hale Getirilmesi Ve İç Tesisat Revize İşi	10/11/2021-23/12/2021		129.800,00
YBY Yemekhane Tadilatı ve Yerleşkelerdeki Onarım İşleri	13/11/2021-23/12/2021		132.160,00
Yerleşkelerdeki Muhtelif Cam Onarım İşi	14/11/2021-24/12/2021		9.980,44
YBY A Blok Havalandırma Santral Onarım ve Bakım İşi	17/11/2021-24/12/2021		15.340,00
BTÜ Mimar Sinan Yerleşkesi E Blok Klima Santralleri Motor Değişim İşi	26/11/2021-24/12/2021		132.160,00
BTÜ Mimar Sinan Yerleşkesi Yer Altı Suyu Basınçlandırma İstasyonu Kurulması İşi	12/12/2021-24/12/2021		49.560,00

5.3.5. KALİTE YÖNETİMİ

5.3.5.a. Stratejik Planlama Çalışmaları

- 2020 Yılı Faaliyet Raporu ve Yatırım Planı hazırlanarak duyurulmuştur.
- Üniversitemiz Stratejik Planıyla birlikte temel amaç ve hedefler belirlenerek faaliyetleri gerçekleştirecek şekilde 2022 Yılı Performans Programı hazırlanmıştır.
- Akademik/İdari birimlerin harcamalarını takip etmek ve düzenlemek için Harcama Takip Sistemi Programı uygulamaya geçirilmiştir.

5.3.5.b. Kalite Çalışmaları

- 2021 yılı İç Değerlendirme Raporunun ve Gösterge Raporunun hazırlanmış olup 2015 ve 2020 rapor göstergeleri Yükseköğretim Kalite Kurulunun otomasyon sistemine girilmiştir.
- Kalite Komisyonunun gündem ve kararları otomasyon sistemine girilmiştir.
- Kalite sunumları üniversite genelinde duyurulmuştur.
- Öğrenci ve personel memnuniyet anketleri yapılmıştır.
- Stratejik Plan izleme ve değerlendirme süreçleri tamamlanmıştır.

5.3.6. SOSYAL VE KÜLTÜREL FAALİYETLER

Tablo 21. Sosyal ve Kültürel Faaliyetler

Faaliyet Başlığı	Faaliyet İçeriği	Faaliyet Türü
Seminer	Yapay Zeka Semineri	Bilimsel
	Sektülerleşme Semineri	Kültürel
	Girişimcinin Yol Haritası	Yenilikçilik ve Girişimcilik
	Anadolu'nun Kandilleri Hünkâr Hacı Bektaş-ı Veli	Kültürel
	Siber Dünyanın Sorunu "Güvenlik" Semineri	Bilimsel
	Kadına Yönelik Şiddetle Mücadelede Yasal Düzenlemeler	Bilimsel
Konferans	Kendini Keşfet Seminerleri	Sosyal
	Cumhuriyete Vefa	Sosyal
	ROKON 2021 Robotik ve Otomasyon Konferansı	Bilimsel
	15 Temmuz Direnişi ve Millet İdaresinin Psikolojisi	Toplumsal Sorumluluk
Panel / Söyleşi	Uluslararası Yapay Zekâ Uygulamaları Konferansı	Bilimsel
	Sinema Söyleşi (Özer Feyzioğlu)	Kültürel
	Kişisel Gelişim Sohbetleri	Sosyal
Çalıştay / Workshop	Engellilik Çalıştayı	Sosyal
	BTÜ ve TUSAS'tan İşbirliği Çalıştayı	Sosyal
	ASELSAN ile Bursa Teknik Üniversitesi Arasında Teknoloji Çalıştayı	Bilimsel
Eğitim	Lisans Öğrencilerine Yönelik Proje Yazma Eğitimi	Bilimsel
	Mudanya Anadolu İmam Hatip Lisesi Öğrencilerine, BTÜ Destekli Dijital Eğitim	Bilimsel
	Termal Kamera Entegre Endüstriyel Drone Eğitimi	Bilimsel
	Saraybosna Üniversitesi'ne BTÜ'den Drone Eğitimi	Bilimsel
	BTÜ'den Bursa Orman Bölge Müdürlüğü Personeline İHA Eğitimi	Bilimsel
	BTÜ'de Afet Farkındalık Eğitimi	Sosyal
Sergi, Sunum, Tanıtım, Fuar, Festival, Etkinlik	Kariyer Günleri ve Sektör Söyleşileri	Bilimsel
	Engelli Farkındalık Günü Etkinliği	Kültürel
	Yeni Mezunlardan Beklentileri Etkinliği	Sosyal
	TEKNOFEST Havacılık Uzay ve Teknoloji Festivali Tanıtım Etkinliği	Bilimsel
	Gıda Mühendisliği tanışma etkinliği	Kültürel
	SeedUP 2021 İnovatif Girişimcilik Programı	Toplumsal Sorumluluk
	Hisar'da Mahalleyi Okumak	Kültürel
	BTÜ'de Kızılay Haftası Kan Bağışı Etkinliği	Toplumsal Sorumluluk
BTÜ'den Aday Öğrenciler İçin Tercih Günleri	Eğitim	
Özel Gün ve Haftalar	10 Kasım Atatürk'ü anma programı	Toplumsal Sorumluluk
	Şehitler Haftası ve 18 Mart Şehitleri Anma Etkinliği	Sosyal

D. YÖNETİM VE İÇ KONTROL SİSTEMİ

Üniversitemiz “Özel Bütçeli İdare” olarak 5018 Sayılı Kamu Mali Yönetimi ve Kontrol Kanununun, 5436 sayılı Kamu Mali Yönetimi ve Kontrol Kanunu ile Bazı Kanun ve Kanun Hükmünde Kararnamelerde Değişiklik Yapılması Hakkında Kanununun 12’nci maddesi ile değiştirilmiş (II) sayılı cetvelinin (A) bölümünde sayılan Yükseköğretim Kurulu, Üniversiteler ve Yüksek Teknoloji Enstitüleri içerisinde yer almaktadır. 5018 sayılı Kamu Mali Yönetimi ve Kontrol Kanununun 11’inci maddesinde üst yöneticilerin, 31 ve 32’nci maddelerinde harcama yetkisi ve yetkilisini 33’üncü maddesinde giderin gerçekleştirilmesine ilişkin yöntemler açıkça belirlenmiştir. Üniversitemiz yönetim ve iç kontrol sistemini kanuna uygun olarak oluşturabilmek için teşkilat yapısını düzenlemiş, 5018 sayılı Kamu Mali Yönetimi ve Kontrol Kanununun ve bu kanunun ilgili maddelerine istinaden çıkartılan yönetmelik, tebliğ ve diğer mevzuatlara uygun olarak işlemlerini yürütmüştür. 5018 sayılı Kamu Mali Yönetimi ve Kontrol Kanununun 11’inci maddesinde “Bakanlıklarda ve diğer kamu idarelerinde en üst yönetici, il özel idarelerinde vali ve belediyelerde belediye başkanı üst yöneticidir. Bakanlıklarda üst yöneticiyi Cumhurbaşkanı belirler. Üst yöneticiler, idarelerinin stratejik planlarının ve bütçelerinin kalkınma planına, yıllık programlara, kurumun stratejik plan ve performans hedefleri ile hizmet gereklerine uygun olarak hazırlanması ve uygulanmasından, sorumlulukları altındaki kaynakların etkili, ekonomik ve verimli şekilde elde edilmesi ve kullanımını sağlamak, kayıp ve kötüye kullanımının önlenmesinden, mali yönetim ve kontrol sisteminin işleyişinin gözetilmesi, izlenmesi ve bu kanunda belirtilen görev ve sorumlulukların yerine getirilmesinden Bakana; mahallî idarelerde ise meclislerine karşı sorumludurlar. Üst yöneticiler, bu sorumluluğun gereklerini harcama yetkilileri, malî hizmetler birimi ve iç denetçiler ile aracılığıyla yerine getirirler.” denilerek kanunda görevliler ve sorumlular açıkça belirlenmiştir.

Üniversitemizde gelir, gider, varlık ve yükümlülüklerinin etkili, ekonomik ve verimli bir şekilde yönetilmesi, kanunlara ve düzenlemelere uygun olarak faaliyet gösterilmesi, her türlü mali karar ve işlemlerde usulsüzlük ve yolsuzluğun önlenmesi, karar oluşturmak ve izlemek için düzenli, zamanında ve güvenilir rapor ve bilgi edinilmesi, varlıkların kötüye kullanılması ve israfını önlemek ve kayıplara karşı korunmasını sağlamak amacı ile harcama birimleri ve Strateji Geliştirme Daire Başkanlığı tarafından yürütülen ön mali kontrol için şu düzenlemeler yapılmıştır: 5436 sayılı Kamu Mali Yönetimi ve Kontrol Kanunu ile Bazı Kanun ve Kanun Hükmünde Kararnamelerde Değişiklik Yapılması Hakkında Kanununun 15’inci maddesi, 5018 sayılı Kamu Mali Yönetim ve Kontrol Kanununun 58 ve 60’uncü maddeleri ile 31.12.2005 tarihli ve 26040 sayılı 3’üncü Mükerrer Resmi Gazetede yayımlanan İç Kontrol ve Ön Mali Kontrole İlişkin Usul ve Esaslara göre hazırlanan 25.05.2011 tarih ve 1056 sayılı Rektörlük Oluru ile “Bursa Teknik Üniversitesi Ön Mali Kontrol İşlemlerine İlişkin Usul ve Esaslar” belirlenmiştir. 2020 yılında yapılan ön mali kontrol işlemlerinde, Strateji Geliştirme Daire Başkanlığınca, mal ve hizmet alımlarında KDV hariç 250.000,00 TL’yi, yapım işlerinde 500.000,00 TL’yi aşan giderlerde, her türlü taahhüt ve sözleşme tasarılarının taahhüde girilmeden (sözleşme imzalanmadan önce) ön mali kontrolü yapılmakta olup; bu tutarların altında kalanlar ise uygunluk denetimine tabi tutulmuştur. Strateji Geliştirme Daire Başkanlığınca ön mali kontrole tabi mali karar ve işlemler aşağıda belirtilmiştir:

- Taahhüt evrakı ve sözleşme tasarıları,
- Ödenek aktarma işlemleri,
- Kadro dağılım cetvelleri,
- Geçici işçi pozisyonları,
- Yan ödeme cetvelleri.

Gelir, gider, varlık ve yükümlülüklerle ilişkin mali karar ve işlemler, harcama birimleri ve mali hizmetler birimi tarafından idarenin bütçesi, ayrıntılı harcama veya finansman programları, merkezi yönetim bütçe kanunu ve diğer mali mevzuat hükümlerine uygunluk yönünden kontrol edilerek kaynakların etkili, ekonomik ve verimli kullanılması açısından değerlendirilmektedir.

II. AMAÇ VE HEDEFLER

A. İDARENİN AMAÇ VE HEDEFLERİ

İdarenin Amaçları	İdarenin Hedefleri
Amaç 1. Nitelikli ve yenilikçi eğitim-öğretim faaliyetleri ile araştırmacı ve girişimci bireyler yetiştirmek	Hedef 1.1. Eğitim-öğretim alt yapısını geliştirmek Hedef 1.2. Eğitim-öğretimi sürekli iyileştirmek Hedef 1.3. Lisansüstü programların çeşitliliğini ve sayısını artırmak Hedef 1.4. Uluslararası hareketliliği nicelik ve nitelik olarak artırmak Hedef 1.5. Mezunların istihdamını artırmak
Amaç 2. Öncelikli alanlarda, bölgenin ve ülkenin ihtiyaçları doğrultusunda, disiplinler arası, yenilikçi ve girişimcilik odaklı araştırmalar yapmak	Hedef 2.1. Araştırma altyapısını geliştirmek Hedef 2.2. Ulusal ve uluslararası paydaşlarla araştırma işbirliğini artırmak Hedef 2.3. Girişimcilik faaliyetlerini artırmak Hedef 2.4. Araştırma faaliyetlerini nitelik ve nicelik olarak artırmak
Amaç 3. Kaynakların sürdürülebilir ve verimli kullanıldığı engelsiz ve işlevsel mekanlarda paydaş odaklı bir kurumsal işleyiş geliştirmek	Hedef 3.1. Mali kaynakları artırmak ve çeşitlendirmek Hedef 3.2. Nitelikli personel istihdamını sağlamak, sürdürmek ve sürekli gelişimini desteklemek Hedef 3.3. Engelsiz ve işlevsel mekanlar oluşturmak Hedef 3.4. Kurumsal yönetim süreçlerini iyileştirmek, paydaş katılımını sağlamak ve memnuniyetini artırmak Hedef 3.5. Dış paydaşlarla işbirlikleri geliştirmek, iletişimin ve etkileşimin sürekliliğini sağlamak Hedef 3.6. Verimliliği artırmak ve kurumsal hafızayı koruyarak sürdürülebilirliği desteklemek üzere hizmetleri Bilgi Teknolojileri destekli hale dönüştürmek
Amaç 4. İnsanlığa ve doğaya saygılı, girişimci ve katılımcı bir anlayışla, toplumun gereksinimlerini karşılamak ve yaşam kalitesini artırmak	Hedef 4.1. Ulusal ve uluslararası doğa ve sosyal sorumluluk projeleri gerçekleştirmek Hedef 4.2. Paydaşların yaşam kalitesini artırmak, yaşam boyu öğrenmeyi desteklemek

Bursa Teknik Üniversitesi
2021 Yılı Faaliyet Raporu

B. POLİTİKALAR VE ÖNCELİKLER

1. TEMEL DEĞERLERİMİZ

- a. Yenilikçilik
- b. Girişimcilik
- c. Özgürlükçülük
- d. Eleştirel Düşünce
- e. Üretkenlik
- f. Katılımcılık
- g. Paylaşıcılık
- h. Çevreye Duyarlılık
- i. Toplumsal Duyarlılık

2. TEMEL PERFORMANS GÖSTERGELERİ

Temel Performans Göstergeleri		Başlangıç Değeri 2017	Gerçekleşen Değer 2021	Hedeflenen Değer 2023
PG 1.2.2	(Lisansüstü programlardaki öğrenci sayısı) / (Toplam öğrenci sayısı) oranı	24%	20%	26%
PG 1.2.3	(Öğrenci sayısı) / (Akademik personel sayısı) oranı	12,8	18,52%	17,7
PG 1.2.4	URAP Tıp Fakültesi Olmayan Üniversiteler Sıralaması	16	74	13
PG 2.2.1	Öğretim üyesi başına devam eden dış destekli proje sayısı	0,20	0,21	0,20
PG 2.3.5	Girişimci ve Yenilikçi Üniversite Endeksi listesinde ilk 50 arasında yer almak	X	X	X
PG 2.4.2	Öğretim üyesi başına SCI, SSCI ve A&HCI endeksli dergilerde ortalama yıllık makale/ derleme sayısı	1,3	2,28	1,3
PG 3.2.4	Personel memnuniyeti puanı (min.)	79%	70%	80%

2010

Bursa Teknik Üniversitesi
2021 Yılı Faaliyet Raporu

III. FAALİYETLERE İLİŞKİN BİLGİ VE DEĞERLENDİRMELER

A. MALİ BİLGİLER

1. BÜTÇE UYGULAMA SONUÇLARI

Tablo 22. 2021 Yılı Bütçe Gerçekleşme Tablosu

Ödenek Türü		KBÖ (TL)	Toplam Ödenek (TL)	Harcama (TL)
01	Personel Giderleri	65.266.000	76.525.512,88	76.355.426,89
02	Sosyal Güvenlik Kurumlarına Devlet Primi Giderleri	8.944.000	10.593.620	10.566.634,46
03	Mal ve Hizmet Alım Giderleri	6.879.000	10.285.927	9.315.332,93
05	Cari Transferler	1.941.000	3.978.466	2.744.697,46
06	Sermaye Giderleri	30.900.000	38.650.000	26.348.148,73
GENEL TOPLAM		113.930.000,00	140.033.525,88	125.330.240,47

Tablo 23 2021 Yılı Yatırım Gerçekleşme Tablosu

SEKTÖR	PROJE ADI VE ÖZELLİKLERİ	PROJE TUTARI	2021 YILI ÖDENEĞİ	2021 YILI HARCAMASI
Eğitim - Beden Eğitimi ve Spor	Açık ve Kapalı Spor Tesisleri Açık Tenis Kortu (1 adet), Basketbol Sahası (1 adet), Futbol Sahası (1 adet), Voleybol Sahası (1 adet)	1.000.000	0	0
Eğitim - Yükseköğretim	Çeşitli Ünitelerin Etüd Projesi Etüt-Proje	350.000	104.000	103.250,00
Eğitim - Yükseköğretim	Kampüs Altyapısı Doğalgaz Dönüşümü, Elektrik Hattı, Kampüs İçi Yol, Kanalizasyon Hattı, Peyzaj, Su İsale Hattı, Telefon Hattı	20.000.000	13.550.000	13.264.794,96
Eğitim - Yükseköğretim	Derslik ve Merkezi Birimler Eğitim (30.316 m ²)	79.000.000	14.796.000	3.688.150,27
Eğitim - Yükseköğretim	Muhtelif İşler Bakım Onarım, Bilgi ve İletişim Teknolojileri, Kesin Hesap, Makine-Teçhizat	9.998.000	9.998.000	9.142.610,14
Eğitim - Yükseköğretim	Yayın Alımı Basılı Yayın Alımı, Elektronik Yayın Alımı	150.000	200.000	149.343,36
-	Kamulaştırma	2.000	2.000	0
TOPLAM		110.500.000	38.650.000	26.348.148,73

Grafik 1. 2021 Yılı Toplam Ödenek Bütçesinin Dağılımı

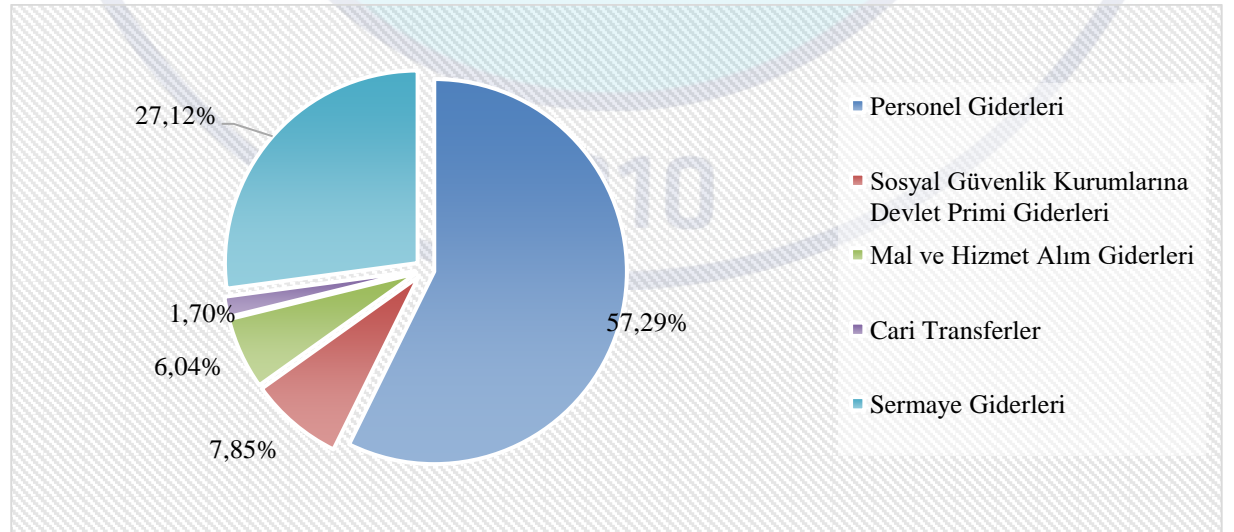

Bursa Teknik Üniversitesi
2021 Yılı Faaliyet Raporu

2. TEMEL MALİ TABLOLARA İLİŞKİN AÇIKLAMALAR

Grafik 2. 2021 Yılı Harcamalarının Dağılımı

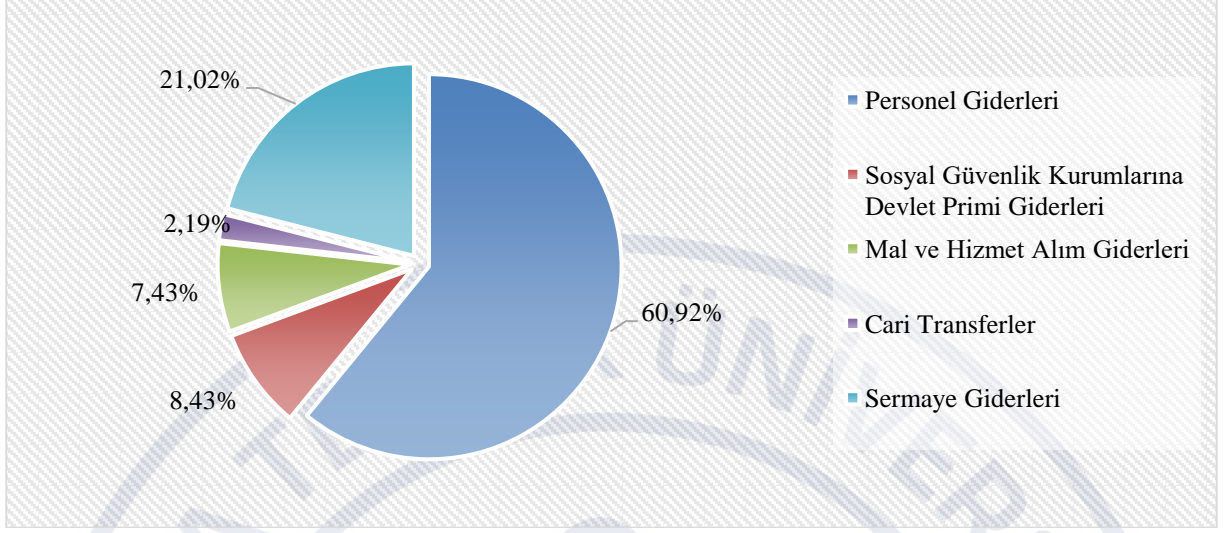

Grafik 3. Toplam Ödeneklerin Harcamalara Göre Gerçekleşme Oranları

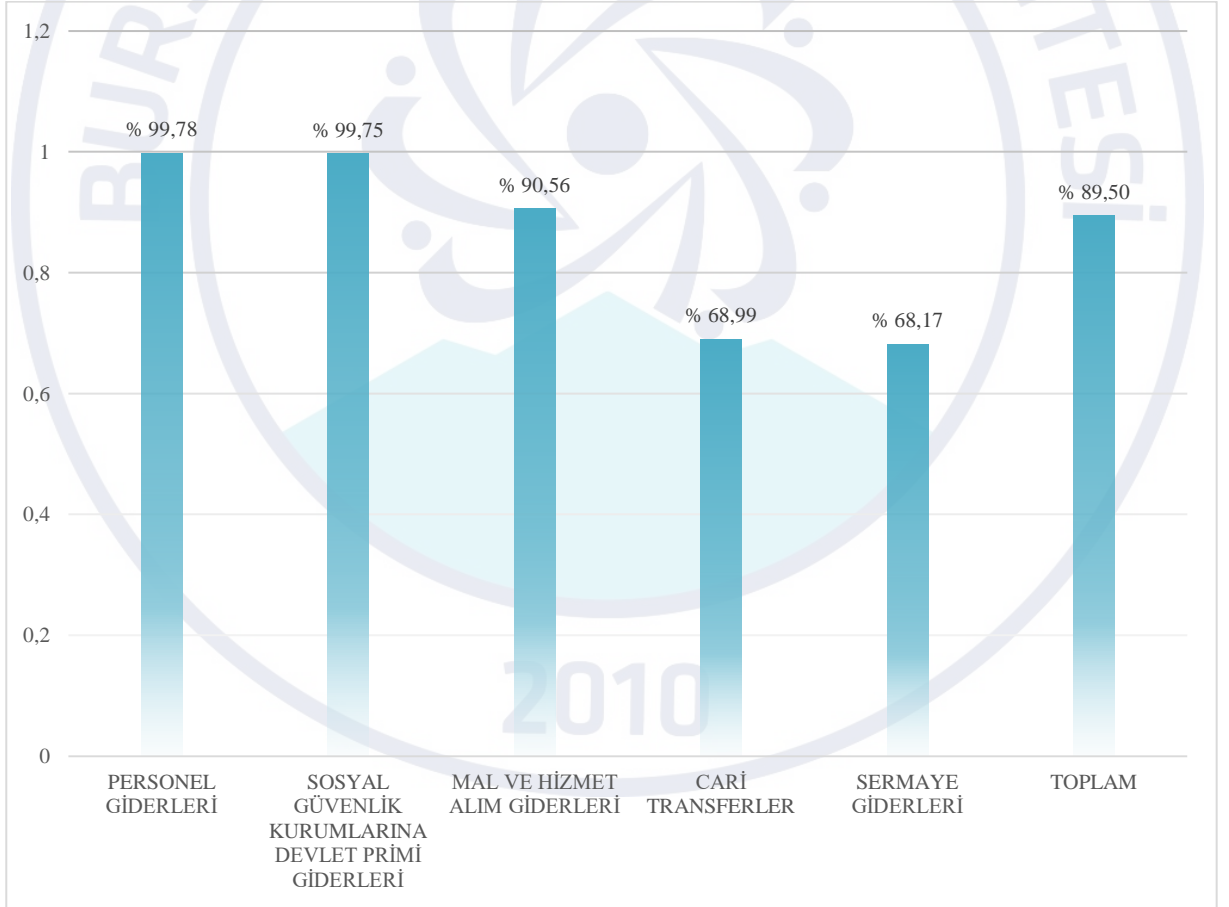

Bursa Teknik Üniversitesi
2021 Yılı Faaliyet Raporu

Tablo 24. 2021 Yılı Harcama Birimleri Ödenek ve Harcama Verileri

KURUMSAL SINIFLANDIRMA	Ödenek (TL)	Yıl Sonu Toplam Ödenek (TL)	Gerçekleşme (TL)	Gerçekleşme/ Ödenek (%)	Gerçekleşme/ Toplam Ödenek (%)
Özel Kalem (Rektörlük)	3.458.000	6.357.528	5.849.086	169	92
Özel Kalem (Genel Sekreterlik)	1.273.000	1.049.204	942.522	74	90
İdari Ve Mali İşler Daire Başkanlığı	19.754.000	24.010.960	22.999.119	116	96
Personel Daire Başkanlığı	2.880.000	2.567.734	1.943.034	67	76
Kütüphane Ve Dokümantasyon Daire Başkanlığı	1.400.000	1.256.000	1.192.754	85	95
Sağlık, Kültür Ve Spor Daire Başkanlığı	1.593.000	3.324.872	3.230.007	203	97
Bilgi İşlem Daire Başkanlığı	1.112.000	1.389.631	1.377.646	124	99
Yapı İşleri Ve Teknik Daire Başkanlığı	28.714.000	33.434.381	21.625.055	75	65
Öğrenci İşleri Daire Başkanlığı	1.101.000	921.282	894.409	81	97
Strateji Geliştirme Daire Başkanlığı	1.243.000	1.013.435	952.441	77	94
Hukuk Müşavirliği	125.000	327.814	327.805	262	100
Fen Bilimleri Enstitüsü	869.000	601.943	545.088	63	91
Denizcilik Fakültesi	651.000	781.225	779.705	120	100
Orman Fakültesi	4.620.000	8.133.217	8.113.097	176	100
Mimarlık Ve Tasarım Fakültesi	4.371.000	4.408.194	4.382.203	100	99
Mühendislik Ve Doğa Bilimleri Fakültesi	26.689.000	35.180.190	35.072.398	131	100
Sosyal Bilimler Enstitüsü	606.000	702.936	689.115	114	98
İletişim Fakültesi	2.015.000	590.465	586.966	29	99
İnsan Ve Toplum Bilimleri Fakültesi	4.610.000	7.862.441	7.830.094	170	100
Yabancı Diller Yüksekokulu	6.065.000	5.509.550	5.494.714	91	100
Meslek Yüksekokulu	781.000	230.982	230.981	30	100
Lisansüstü Eğitim Enstitüsü	0	379.543	272.003	-	72
Genel Toplam	113.930.000	140.033.526	125.330.240	110	90

Bursa Teknik Üniversitesi
2021 Yılı Faaliyet Raporu

Tablo 25. 2021 Yılı Faaliyetler Düzeyinde Ödenek ve Harcama Verileri

PROGRAM SINIFLANDIRMASI	Ödenek (TL)	Yıl Sonu Toplam Ödenek (TL)	Gerçekleşme (TL)	Gerçekleşme /Ödenek (%)	Gerçekleşme/ Toplam Ödenek (%)
Araştırma, Geliştirme Ve Yenilik	1.037.000	1.037.000	892.302	86	86
Yükseköğretimde Bilimsel Araştırma Ve Geliştirme	1.037.000	1.037.000	892.302	86	86
Yükseköğretim Kurumlarının Bilimsel Araştırma Projeleri	1.037.000	1.037.000	892.302	86	86
Yükseköğretim	95.088.000	122.439.736	109.118.929	115	89
Öğretim Elemanlarına Sağlanan Burs Ve Destekler	0	25.917	1.740	0	7
Öğretim Üyesi Yetiştirme Programı ve Yurtdışı Destek Hizmetleri	0	25.917	1.740	0	7
Ön Lisans Eğitimi, Lisans Eğitimi Ve Lisansüstü Eğitim	94.827.000	120.345.451	107.133.529	113	89
Doktora Öğrencilerine Yönelik Burs Hizmetleri	0	1.011.350	770.450	0	76
Doktora ve Tıpta Uzmanlık Eğitimi	1.475.000	839.779	817.291	55	97
Fen ve Mühendislik Bilimleri Öğrencilerinin Uygulamalı Eğitimi	0	746.966	746.966	0	100
Lisans Öğrencilerine Yönelik Burs Hizmetleri	0	279.150	197.550	0	71
Yükseköğretim Kurumları Bilgi ve Kültürel Kaynaklar ile Sportif Altyapının Geliştirilmesi Hizmetleri	2.400.000	1.256.000	1.192.754	50	95
Yükseköğretim Kurumları Birinci Öğretim	90.952.000	115.367.563	102.719.604	113	89
Yükseköğretim Kurumları Tezsiz Yüksek Lisans	0	844.643	688.914	0	82
Yükseköğretimde Öğrenci Yaşamı	261.000	2.068.368	1.983.660	760	96
Yükseköğretimde Beslenme Hizmetleri	115.000	1.395.000	1.318.038	1.146	94
Yükseköğretimde Kültür ve Spor Hizmetleri	20.000	547.368	545.909	2.730	100
Yükseköğretimde Öğrenci Yaşamına İlişkin Diğer Hizmetler	126.000	126.000	119.713	95	95
Yönetim Ve Destek Programı	17.805.000	16.556.790	15.319.009	86	93
Teftiş, Denetim Ve Danışmanlık Hizmetleri	125.000	327.814	327.805	262	100
Hukuki Danışmanlık ve Muhakemat Hizmetleri	125.000	327.814	327.805	262	100
Üst Yönetim, İdari Ve Mali Hizmetler	17.680.000	16.228.976	14.991.204	85	92
Bilgi Teknolojilerine Yönelik Faaliyetler	1.112.000	1.269.631	1.257.710	113	99
Genel Destek Hizmetleri	5.002.000	3.577.364	3.117.257	62	87
İnşaat ve Yapı İşlerinin Yürütülmesi	2.589.000	2.371.881	2.344.548	91	99
İnsan Kaynakları Yönetimine İlişkin Faaliyetler	2.880.000	2.567.734	1.943.034	67	76
Özel Kalem Hizmetleri	2.421.000	3.251.145	3.235.459	134	100
Strateji Geliştirme ve Mali Hizmetler	1.243.000	1.013.435	952.441	77	94
Yükseköğretimde Öğrencilere Yönelik İdari Hizmetler	2.433.000	2.177.786	2.140.755	88	98
GENEL TOPLAM	113.930.000	140.033.526	125.330.240	110	90

Bursa Teknik Üniversitesi
2021 Yılı Faaliyet Raporu

Tablo 26. 2021 Yılı Ekonomik Sınıflandırma Düzeyinde Gelir Gerçekleşme Verileri

I	II	III	IV	Açıklama	Gelir Tahmini (TL)	Yılsonu Gerçekleşme (TL)	Gerçekleşme /Gelir Tahmini (%)
03				Teşebbüs ve Mülkiyet Gelirleri	23.000	2.053.789	8.929,5
03	1	1	01	Şartname, Basılı Evrak, Form Satış Gelirleri	0	900	0,0
03	1	2	29	Birinci Öğretimden Elde Edilen Gelirler	23.000	680.761	2.959,8
03	1	2	33	Tezsiz Yüksek Lisans Gelirleri	0	788.452	0,0
03	1	2	34	Tezli Yüksek Lisans Gelirleri	0	82.040	0,0
03	1	2	98	667 S. KHK Kap. Tah. Ed. Eğitim-Öğretim Ücr.	0	391.154	0,0
03	1	2	99	Diğer hizmet gelirleri	0	1.750	0,0
03	6	1	01	Lojman Kira Gelirleri	0	6.728	0,0
03	6	1	04	Spor Tesisi Kira Gelirleri	0	18.332	0,0
03	6	1	99	Diğer Taşınmaz Kira Gelirleri	0	83.671	0,0
04				Alınan Bağış ve Yardımlar ile Özel Gelirler	111.618.000	110.562.418	99,1
04	2	1	01	Hazine Yardımı	80.718.000	75.495.000	93,5
04	2	2	01	Hazine Yardımı	30.900.000	33.633.000	108,8
04	4	1	03	Kurumlardan Alınan Şartlı Bağış ve Yardımlar	0	387.368	0,0
04	5	1	10	YÖK Öğretim Üyesi Yetiştirme Prog. Destekleri	0	10.000	0,0
04	5	1	13	YÖK Burs Destekleri	0	1.037.050	0,0
05				Diğer Gelirler	2.289.000	15.507.778	677,5
05	1	9	01	Kişilerden Alacaklar Faizleri	0	269.309	0,0
05	1	9	03	Mevduat Faizleri	0	264.637	0,0
05	1	9	99	Diğer Faizler	0	17.264	0,0
05	2	6	16	Araştırma Projeleri Gelirleri Payı	800.000	664.956	83,1
05	3	2	99	Diğer İdari Para Cezaları	0	3.542	0,0
05	9	1	01	İrat Kaydedilecek Nakdi Teminatlar	0	5.514	0,0
05	9	1	03	İrat Kaydedilecek Teminat Mektupları	0	3.700.000	0,0
05	9	1	06	Kişilerden Alacaklar	0	4.932.505	0,0
05	9	1	19	Öğrenci Katkı Payı Telif Gelirleri	238.000	2.790.427	1.172,4
05	9	1	30	2547 S. Kan. Geç. 74 üncü Mad. Kap. Gelirler	0	746.967	0,0
05	9	1	99	Yukarıda Tanımlanmayan Diğer Çeşitli Gelirler	1.251.000	2.112.657	168,9
Toplam					113.930.000	128.123.984	112,5

Tablo 27. 2021 Yılı Ekonomik Sınıflandırma Düzeyinde Ödenek ve Harcama Verileri

Ekonomik Kod	Başlangıç Ödenegi				Yılsonu Toplam Ödenek				Gerçekleşme			
	Hizmet Programları Toplam	Yönetim Ve Destek Programı	Program Dışı Giderler	Toplam	Hizmet Programları Toplam	Yönetim Ve Destek Programı	Program Dışı Giderler	Toplam	Hizmet Programları Toplam	Yönetim Ve Destek Programı	Program Dışı Giderler	Toplam
Personel Giderleri	52.308.000	12.958.000		65.266.000	65.320.714	11.204.799		76.525.513	65.155.946	11.199.481		76.355.427
Sosyal Güvenlik Kurumuna Devlet Primi Giderleri	7.056.000	1.888.000		8.944.000	8.993.011	1.600.609		10.593.620	8.983.592	1.583.042		10.566.634
Mal ve Hizmet Alım Giderleri	5.861.000	1.018.000		6.879.000	8.475.545	1.810.382		10.285.927	7.808.579	1.506.754		9.315.333
Faiz Giderleri				0				0				0
Cari Transferler	0	1.941.000		1.941.000	2.037.466	1.941.000		3.978.466	1.714.966	1.029.731		2.744.697
Sermaye Giderleri	30.900.000			30.900.000	38.650.000			38.650.000	26.348.149			26.348.149
Sermaye Transferleri				0				0				0
Boğç Verme				0				0				0
Yedek Ödenekler				0				0				0
Bütçe İçi Toplam Kaynak	96.125.000	17.805.000	0	113.930.000	123.476.736	16.556.790	0	140.033.526	110.011.231	15.319.009	0	125.330.240
Döner Sermaye				0				0				0
Özel Hesap				0				0				0
Diğer Bütçe Dışı Kaynak				0				0				0
Bütçe Dışı Toplam Kaynak	0	0	0	0	0	0	0	0	0	0	0	0
Genel Toplam	96.125.000	17.805.000	0	113.930.000	123.476.736	16.556.790	0	140.033.526	110.011.231	15.319.009	0	125.330.240

Bursa Teknik Üniversitesi
2021 Yılı Faaliyet Raporu

Tablo 28. Bursa Teknik Üniversitesi 2021 Yılı Bilançosu

AKTİF HESAPLAR		2019 YILI	2020 YILI	2021 YILI	PASİF HESAPLAR	2019 YILI	2020 YILI	2021 YILI	
1	DÖNEN VARLIKLAR	0,00	0,00	58.450.412,46	3	KISA VADELİ YABANCI KAYNAKLAR	0,00	0,00	2.425.828,09
	DÖNEN VARLIKLAR	42.961.349,65	17.480.892,01	0,00		KISA VADELİ YABANCI KAYNAKLAR	2.191.886,74	3.008.735,00	0,00
10	HAZİR DEĞERLER	0,00	0,00	2.968.532,59	32	FAALİYET BORÇLARI	0,00	0,00	170.000,00
	HAZİR DEĞERLER	7.636.791,15	9.470.902,49	0,00		FAALİYET BORÇLARI	0,00	591.112,60	0,00
102	BANKA HESABI	0,00	0,00	1.062.991,73	320	BÜTÇE EMANETLERİ HESABI	0,00	0,00	170.000,00
	BANKA HESABI	7.319.031,24	8.045.805,24	0,00		BÜTÇE EMANETLERİ HESABI	0,00	591.112,60	0,00
104	PROJE ÖZEL HESABI	317.759,91	1.425.097,25	0,00	33	EMANET YABANCI KAYNAKLAR	864.932,72	957.626,36	0,00
	PROJE ÖZEL HESABI	0,00	0,00	1.905.540,86		EMANET YABANCI KAYNAKLAR	0,00	0,00	751.084,27
12	FAALİYET ALACAKLARI	0,00	0,00	24.613.401,68	330	ALINAN DEPOZİTO VE TEMİNATLAR HESABI	0,00	0,00	535.916,13
	FAALİYET ALACAKLARI	32.691.000,00	4.823.006,32	0,00		ALINAN DEPOZİTO VE TEMİNATLAR HESABI	559.985,65	405.911,46	0,00
120	GELİRLERDEN ALACAKLAR HESABI	32.691.000,00	4.780.000,00	0,00	333	EMANETLER HESABI	0,00	0,00	215.168,14
	GELİRLERDEN ALACAKLAR HESABI	0,00	0,00	24.570.395,36		EMANETLER HESABI	304.947,07	551.714,90	0,00
121	GELİRLERDEN TAKİPLİ ALACAKLAR HESABI	0,00	43.006,32	0,00	36	ÖDENECEK DİĞER YÜKÜMLÜLÜKLER	1.326.954,02	1.459.996,04	0,00
	GELİRLERDEN TAKİPLİ ALACAKLAR HESABI	0,00	0,00	43.006,32		ÖDENECEK DİĞER YÜKÜMLÜLÜKLER	0,00	0,00	1.504.743,82
13	KURUM ALACAKLARI	0,00	0,00	10.935.531,75	360	ÖDENECEK VERGİ VE FONLAR HESABI	0,00	0,00	1.197.097,89
135	TEK HAZİNE KURUMLAR HESABINDAN ALACAK. HES.	0,00	0,00	10.935.531,75		ÖDENECEK VERGİ VE FONLAR HESABI	1.137.062,81	1.254.824,20	0,00
14	DİĞER ALACAKLAR	46.417,25	30.131,57	0,00	361	ÖDENECEK SOSYAL GÜV. KESİNTİLERİ HESABI	177.681,34	189.849,27	0,00
	DİĞER ALACAKLAR	0,00	0,00	16.254.801,49		ÖDENECEK SOSYAL GÜV. KESİNTİLERİ HESABI	0,00	0,00	285.086,08
140	KİŞİLERDEN ALACAKLAR HESABI	46.417,25	30.131,57	0,00	362	FONLAR VEYA DİĞ. KAMU İDARE. ADI. YAP. TAH. HES.	0,00	0,00	22.559,85
	KİŞİLERDEN ALACAKLAR HESABI	0,00	0,00	16.254.801,49		FONLAR VEYA DİĞ. KAMU İDARE. ADI. YAP. TAH. HES.	12.209,87	15.322,57	0,00
15	STOKLAR	582.520,49	678.985,95	0,00	37	BORÇ VE GİDER KARŞILIKLARI	0,00	0,00	0,00
	STOKLAR	0,00	0,00	465.818,30	4	UZUN VADELİ YABANCI KAYNAKLAR	0,00	0,00	2.138.277,55
150	İLK MADDE VE MALZEME HESABI	582.520,49	678.985,95	0,00		UZUN VADELİ YABANCI KAYNAKLAR	1.002.993,41	1.476.110,71	0,00
	İLK MADDE VE MALZEME HESABI	0,00	0,00	465.818,30	43	DİĞER BORÇLAR	0,00	52.928,16	0,00
16	ÖN ÖDEMELER	2.004.620,76	2.470.067,46	0,00	430	ALINAN DEPOZİTO VE TEMİNATLAR HESABI	0,00	52.928,16	0,00
	ÖN ÖDEMELER	0,00	0,00	3.115.976,90	47	BORÇ VE GİDER KARŞILIKLARI	0,00	0,00	2.138.277,55
162	BÜTÇE DIŞI AVANS VE KREDİLER HESABI	2.004.620,76	2.470.067,46	0,00		BORÇ VE GİDER KARŞILIKLARI	1.002.993,41	1.423.182,55	0,00
	BÜTÇE DIŞI AVANS VE KREDİLER HESABI	0,00	0,00	3.115.976,90	472	KIDEM TAZMİNATI KARŞILIĞI HESABI	0,00	0,00	2.138.277,55
18	GELECEK AYLARA AİT GİDER. VE GELİR TAHAKKUKLARI	0,00	0,00	96.349,75		KIDEM TAZMİNATI KARŞILIĞI HESABI	1.002.993,41	1.423.182,55	0,00
	GELECEK AYLARA AİT GİDER. VE GELİR TAHAKKUKLARI	0,00	7.798,22	0,00	5	ÖZ KAYNAKLAR	0,00	0,00	407.649.475,79
180	GELECEK AYLARA AİT GİDERLER HESABI	0,00	0,00	34.674,20		ÖZ KAYNAKLAR	167.633.728,93	284.865.995,15	0,00
181	GELİR TAHAKKUKLARI HESABI	0,00	7.798,22	0,00	50	NET DEĞER	0,00	0,00	296.923.877,53
	GELİR TAHAKKUKLARI HESABI	0,00	0,00	61.675,55		NET DEĞER	72.396.195,17	214.765.238,87	0,00
2	DURAN VARLIKLAR	127.867.259,43	271.869.948,85	0,00	500	NET DEĞER HESABI	72.396.195,17	214.765.238,87	0,00
	DURAN VARLIKLAR	0,00	0,00	353.763.168,97		NET DEĞER HESABI	0,00	0,00	296.923.877,53
22	FAALİYET ALACAKLARI	0,00	0,00	171.538,22	51	DEĞER HAREKETLERİ	3.346.927,82	3.346.495,59	0,00
	FAALİYET ALACAKLARI	534.256,43	341.372,67	0,00		DEĞER HAREKETLERİ	0,00	0,00	3.342.965,63
220	GELİRLERDEN ALACAKLAR HESABI	533.953,32	341.372,67	0,00	519	DEĞER HAREKETLERİ SONUÇ HESABI	0,00	0,00	3.342.965,63
	GELİRLERDEN ALACAKLAR HESABI	0,00	0,00	171.538,22		DEĞER HAREKETLERİ SONUÇ HESABI	3.346.927,82	3.346.495,59	0,00
226	VERİLEN DEPOZİTO VE TEMİNATLAR HESABI	303,11	0,00	0,00	57	GEÇMİŞ YILLAR OLUMLU FAALİYET SONUÇLARI	150.039.554,20	188.237.087,64	0,00
24	MALİ DURAN VARLIKLAR	0,00	0,00	250.000,00		GEÇMİŞ YILLAR OLUMLU FAALİYET SONUÇLARI	0,00	0,00	277.956.150,16
	MALİ DURAN VARLIKLAR	0,00	100.000,00	0,00	570	GEÇMİŞ YILLAR OLUMLU FAALİYET SONUÇ. HES.	0,00	0,00	277.956.150,16
241	MAL VE HİZ. ÜRETEN KURULUŞ. YATIRILAN SERMAYE. HESABI	0,00	0,00	50.000,00		GEÇMİŞ YILLAR OLUMLU FAALİYET SONUÇ. HES.	150.039.554,20	188.237.087,64	0,00
	MAL VE HİZ. ÜRETEN KURULUŞ. YATIRILAN SERMAYE. HESABI	0,00	50.000,00	0,00	58	GEÇMİŞ YILLAR OLUMSUZ FAALİYET SONUÇLARI	-60.420.994,70	-139.987.579,94	0,00
242	DÖNER SERMAYELİ KURULUŞ. YATIRILAN SERMAYE. HESABI	0,00	50.000,00	0,00		GEÇMİŞ YILLAR OLUMSUZ FAALİYET SONUÇLARI	0,00	0,00	-225.230.134,26
	DÖNER SERMAYELİ KURULUŞ. YATIRILAN SERMAYE. HESABI	0,00	0,00	200.000,00	580	GEÇMİŞ YILLAR OLUMSUZ FAALİYET SONUÇ. HES. (-)	0,00	0,00	-225.230.134,26
25	MADDİ DURAN VARLIKLAR	0,00	0,00	353.341.630,75		GEÇMİŞ YILLAR OLUMSUZ FAALİYET SONUÇ. HES. (-)	-60.420.994,70	-139.987.579,94	0,00
	MADDİ DURAN VARLIKLAR	127.333.003,00	271.428.576,18	0,00	59	DÖNEM FAALİYET SONUÇLARI	0,00	0,00	54.656.616,73
250	ARAZİ VE ARSALAR HESABI	0,00	0,00	155.522.880,60		DÖNEM FAALİYET SONUÇLARI	2.272.046,44	18.504.752,99	0,00
	ARAZİ VE ARSALAR HESABI	78.533.557,30	180.259.954,59	0,00	590	DÖNEM OLUMLU FAALİYET SONUCU HESABI	0,00	0,00	54.656.616,73
251	YERALTI VE YERÜSTÜ DÜZENLERİ HESABI	2.865.230,90	3.592.877,99	0,00		DÖNEM OLUMLU FAALİYET SONUCU HESABI	2.272.046,44	18.504.752,99	0,00

Bursa Teknik Üniversitesi
2021 Yılı Faaliyet Raporu

AKTİF HESAPLAR		2019 YILI	2020 YILI	2021 YILI	PASİF HESAPLAR	2019 YILI	2020 YILI	2021 YILI
	YERALTI VE YERÜSTÜ DÜZENLERİ HESABI	0,00	0,00	3.883.186,90				
252	BİNALAR HESABI	0,00	0,00	222.797.642,77				
	BİNALAR HESABI	108.486.492,86	130.668.812,77	0,00				
253	TESİS, MAKİNE VE CİHAZLAR HESABI	38.143.751,27	39.985.946,88	0,00				
	TESİS, MAKİNE VE CİHAZLAR HESABI	0,00	0,00	41.448.760,19				
254	TAŞITLAR HESABI	0,00	0,00	1.091.014,79				
	TAŞITLAR HESABI	1.076.514,79	1.091.014,79	0,00				
255	DEMİRBAŞLAR HESABI	0,00	0,00	26.128.869,68				
	DEMİRBAŞLAR HESABI	17.698.210,64	19.891.202,79	0,00				
257	BİRİKMİŞ AMORTİS. VE DEĞER DÜŞÜKLÜĞÜ KARŞILIĞI HES. (-)	-134.654.978,79	-139.607.854,62	0,00				
	BİRİKMİŞ AMORTİS. VE DEĞER DÜŞÜKLÜĞÜ KARŞILIĞI HES. (-)	0,00	0,00	-149.739.981,49				
258	YAPILMAKTA OLAN YATIRIMLAR HESABI	0,00	0,00	52.209.257,31				
	YAPILMAKTA OLAN YATIRIMLAR HESABI	15.184.224,03	35.546.620,99	0,00				
26	MADDİ OLMAYAN DURAN VARLIKLAR	0,00	0,00	0,00				
	MADDİ OLMAYAN DURAN VARLIKLAR	0,00	0,00	0,00				
260	HAKLAR HESABI	5.283.447,80	6.154.064,31	0,00				
	HAKLAR HESABI	0,00	0,00	6.923.443,25				
268	BİRİKMİŞ AMORTİS. VE DEĞER DÜŞÜKLÜĞÜ KARŞILIĞI HES. (-)	0,00	0,00	-6.923.443,25				
	BİRİKMİŞ AMORTİS. VE DEĞER DÜŞÜKLÜĞÜ KARŞILIĞI HES. (-)	-5.283.447,80	-6.154.064,31	0,00				
29	DİĞER DURAN VARLIKLAR	0,00	0,00	0,00				
294	ELDEN ÇIKARILACAK STOK. VE MADDİ DURAN VARLIK. HES.	0,00	0,00	7.152,86				
299	BİRİKMİŞ AMORTİSMANLAR HESABI (-)	0,00	0,00	-7.152,86				
AKTİF TOPLAMI		170.828.609,08	289.350.840,86	412.213.581,43	PASİF TOPLAMI	170.828.609,08	289.350.840,86	412.213.581,43

Tablo 29. 2021 Yılı Kesin Mizanı

Hesap Adı	Borç (TL)	Alacak (TL)	Borç Kalan (TL)	Alac. Kalan (TL)
102 Banka Hesabı	845.130.065,54	844.067.073,81	1.062.991,73	0,00
103 Verilen Çekler Ve Gönderme Emirleri Hes. (-)	133.098.095,33	133.098.095,33	0,00	0,00
104 Proje Özel Hesabı	2.651.116,59	745.575,73	1.905.540,86	0,00
105 Döviz Hesabı	248.926,22	248.926,22	0,00	0,00
106 Döviz Gönderme Emirleri Hesabı (-)	624.158,23	624.158,23	0,00	0,00
120 Gelirlerden Alacaklar Hesabı	134.081.353,66	109.510.958,30	24.570.395,36	0,00
121 Gelirlerden Takipli Alacaklar Hesabı	43.006,32	0,00	43.006,32	0,00
135 Tek Hazine Kurumlar Hesabından Alacaklar Hes.	304.422.857,21	293.487.325,46	10.935.531,75	0,00
140 Kişilerden Alacaklar Hesabı	25.399.944,85	9.145.143,36	16.254.801,49	0,00
150 İlk Madde Ve Malzeme Hesabı	5.526.542,40	5.060.724,10	465.818,30	0,00
160 İş Avans Ve Kredileri Hesabı	5.897.935,51	5.897.935,51	0,00	0,00
161 Personel Avansları Hesabı	10.205,80	10.205,80	0,00	0,00
162 Bütçe Dışı Avans Ve Krediler Hesabı	5.975.715,15	2.859.738,25	3.115.976,90	0,00
166 Proje Özel Hesa. Ver. Avans Ve Akreditifler Hes.	7.853,45	7.853,45	0,00	0,00
180 Gelecek Aylara Ait Giderler Hesabı	62.605,30	27.931,10	34.674,20	0,00
181 Gelir Tahakkukları Hesabı	240.586,71	178.911,16	61.675,55	0,00
220 Gelirlerden Alacaklar Hesabı	638.810,31	467.272,09	171.538,22	0,00
241 Mal Ve Hiz. Üreten Kuruluşlara Yatır. Serm. Hes.	50.000,00	0,00	50.000,00	0,00
242 Döner Sermayeli Kuruluşlara Yatır. Serm. Hes.	200.000,00	0,00	200.000,00	0,00
250 Arazi Ve Arsalar Hesabı	180.259.960,59	24.737.079,99	155.522.880,60	0,00
251 Yeraltı Ve Yerüstü Düzenleri Hesabı	3.883.186,90	0,00	3.883.186,90	0,00
252 Binalar Hesabı	222.797.642,77	0,00	222.797.642,77	0,00
253 Tesis, Makine Ve Cihazlar Hesabı	44.226.325,67	2.777.565,48	41.448.760,19	0,00
254 Taşıtlar Hesabı	1.105.514,79	14.500,00	1.091.014,79	0,00
255 Demirbaşlar Hesabı	31.858.075,40	5.729.205,72	26.128.869,68	0,00
257 Birikmiş Amort. Ve Değer Düşük. Karş. Hes. (-)	2.935.444,61	152.675.426,10	0,00	149.739.981,49
258 Yapılmakta Olan Yatırımlar Hesabı	57.458.878,37	5.249.621,06	52.209.257,31	0,00
260 Haklar Hesabı	6.923.443,25	0,00	6.923.443,25	0,00
268 Birikmiş Amort. Ve Değer Düşük. Karş. Hes. (-)	0,00	6.923.443,25	0,00	6.923.443,25
281 Gelir Tahakkukları Hesabı	45.425,14	45.425,14	0,00	0,00
294 Elden Çık. Stoklar Ve Maddi Duran Varlıklar Hes.	7.152,86	0,00	7.152,86	0,00
299 Birikmiş Amortismanlar Hesabı (-)	0,00	7.152,86	0,00	7.152,86
320 Bütçe Emanetleri Hesabı	4.036.794,41	4.206.794,41	0,00	170.000,00
330 Alınan Depozito Ve Teminatlar Hesabı	404.200,05	940.116,18	0,00	535.916,13
333 Emanetler Hesabı	12.763.089,60	12.978.257,74	0,00	215.168,14
360 Ödenecek Vergi Ve Fonlar Hesabı	8.627.463,13	9.824.561,02	0,00	1.197.097,89

Bursa Teknik Üniversitesi
2021 Yılı Faaliyet Raporu

Hesap Adı	Borç (TL)	Alacak (TL)	Borç Kalan (TL)	Alac. Kalan (TL)
361 Ödenecek Sosyal Güvenlik Kesintileri Hesabı	17.747.896,99	18.032.983,07	0,00	285.086,08
362 Fon. Veya Diğer Kamu İdare. Adı. Yap. Tahs. Hes.	697.498,44	720.058,29	0,00	22.559,85
380 Gelecek Aylara Ait Gelirler Hesabı	13.432,50	13.432,50	0,00	0,00
430 Alınan Depozito Ve Teminatlar Hesabı	53.035,42	53.035,42	0,00	0,00
472 Kıdem Tazminatı Karşılığı Hesabı	0,00	2.138.277,55	0,00	2.138.277,55
500 Net Değer Hesabı	282.246.902,17	579.170.779,70	0,00	296.923.877,53
511 Birimler Arası İşlemler Hesabı	20.756.845,08	20.756.845,08	0,00	0,00
519 Değer Hareketleri Sonuç Hesabı	1.018.090.169,54	1.021.433.135,17	0,00	3.342.965,63
570 Geçmiş Yıllar Olumlu Faaliyet Sonuçları Hesabı	291.984.394,95	569.940.545,11	0,00	277.956.150,16
580 Geçmiş Yıllar Olumsuz Faaliyet Sonuç. Hes. (-)	450.460.268,52	225.230.134,26	225.230.134,26	0,00
590 Dönem Olumlu Faaliyet Sonucu Hesabı	103.747.307,31	265.279.220,35	0,00	161.531.913,04
591 Dönem Olumsuz Faaliyet Sonucu Hesabı (-)	192.117.850,63	85.242.554,32	106.875.296,31	0,00
600 Gelirler Hesabı	177.594.569,53	177.594.569,53	0,00	0,00
630 Giderler Hesabı	118.461.254,61	118.461.254,61	0,00	0,00
690 Faaliyet Sonuçları Hesabı	279.840.682,66	279.840.682,66	0,00	0,00
800 Bütçe Gelirleri Hesabı	128.143.078,35	128.143.078,35	0,00	0,00
805 Gelir Yansıtma Hesabı	128.143.078,35	128.143.078,35	0,00	0,00
830 Bütçe Giderleri Hesabı	128.361.333,79	128.361.333,79	0,00	0,00
835 Gider Yansıtma Hesapları	128.361.333,79	128.361.333,79	0,00	0,00
895 Bütçe Uygulama Sonuçları Hesabı	253.454.224,92	253.454.224,92	0,00	0,00
900 Gönderilecek Bütçe Ödenekleri Hesabı	157.551.160,11	157.551.160,11	0,00	0,00
901 Bütçe Ödenekleri Hesabı	165.046.662,11	165.046.662,11	0,00	0,00
902 Bütçe Ödenek Hareketleri Hesabı	137.544.918,04	137.544.918,04	0,00	0,00
903 Kullanılacak Ödenekler Hesabı	140.576.011,36	140.576.011,36	0,00	0,00
904 Ödenekler Hesabı	137.544.918,04	137.544.918,04	0,00	0,00
905 Ödenekli Giderler Hesabı	128.361.333,79	128.361.333,79	0,00	0,00
910 Alınan Teminat Mektupları Hesabı	8.039.056,78	6.082.111,90	1.956.944,88	0,00
911 Alınan Teminat Mektupları Emanetleri Hesabı	6.082.111,90	8.039.056,78	0,00	1.956.944,88
914 Verilen Teminat Mektupları Hesabı	961.669,59	0,00	961.669,59	0,00
915 Verilen Teminat Mektupları Karşılığı Hesabı	0,00	961.669,59	0,00	961.669,59
920 Gider Taahhütleri Hesabı	44.224.628,61	22.760.129,34	21.464.499,27	0,00
921 Gider Taahhütleri Karşılığı Hesabı	22.760.129,34	44.224.628,61	0,00	21.464.499,27
948 Başka Birimler Adına İzlenen Alacaklar Hesabı	29.260.676,05	3.431.548,06	25.829.127,99	0,00
949 Başka Birimler Adına İzlenen Alac. Emanet. Hes.	3.431.548,06	29.260.676,05	0,00	25.829.127,99
962 Yükseköğretim Kurumları Bilimsel Projeler Hes.	1.220.401,48	1.220.401,48	0,00	0,00
963 Bilimsel Projeler Karşılığı Hesabı	1.220.401,48	1.220.401,48	0,00	0,00
990 Kir. Ve. İrt. Hak. Tes. Ed. Ma. Du. Va. Kay. D. H.	1.776.235,94	0,00	1.776.235,94	0,00
993 Maddi Dur. Varlık. Kira Ve İrtifak Hak. Gel. Hes.	1.659.439,49	1.256.434,85	403.004,64	0,00
998 Diğer Nazım Hesaplar Hesabı	29.383.655,72	24.280.251,10	5.103.404,62	0,00
999 Diğer Nazım Hesaplar Karşılığı Hesabı	24.830.154,74	32.112.799,94	0,00	7.282.645,20
Toplam	6.803.392.646,30	6.803.392.646,30	958.484.476,53	958.484.476,53

Tablo 30. 2021 Yılı Faaliyet Sonuçları Tablosu

Hesap Kodu	Yardımcı Hesap Kodları				GİDERİN TÜRÜ	2019 YILI	2020 YILI	2021 YILI	Hesap Kodu	Yardımcı Hesap Kodları				GELİRİN TÜRÜ	2019 YILI	2020 YILI	2021 YILI
	Kod1	Kod2	Kod3	Kod4						Kod1	Kod2	Kod3	Kod4				
630	00	00	00	00	GİDERLER HESABI	127.269.234,42	121.833.246,30	0,00	600	00	00	00	00	GELİRLER HESABI	129.541.280,86	140.473.115,89	0,00
630	00	00	00	00	GİDERLER HESABI	0,00	0,00	118.308.769,62	600	00	00	00	00	GELİRLER HESABI	0,00	0,00	172.965.386,35
630	01	00	00	00	PERSONEL GİDERLERİ	49.636.043,28	59.934.635,94	0,00	600	03	00	00	00	Teşebbüs ve Mülkiyet Gelirleri	3.884.525,50	3.608.335,27	0,00
630	01	00	00	00	PERSONEL GİDERLERİ	0,00	0,00	77.934.152,81	600	03	00	00	00	Teşebbüs ve Mülkiyet Gelirleri	0,00	0,00	2.131.359,79
630	01	01	00	00	MEMURLAR	42.715.608,00	53.325.383,25	0,00	600	03	01	00	00	Mal ve Hizmet Satış Gelirleri	3.281.471,93	3.514.654,71	0,00
630	01	01	00	00	MEMURLAR	0,00	0,00	67.634.291,87	600	03	01	00	00	Mal ve Hizmet Satış Gelirleri	0,00	0,00	1.945.057,22
630	01	01	01	00	Temel Maaşlar	15.155.304,65	18.613.954,47	0,00	600	03	01	01	00	Mal Satış Gelirleri	2.750,00	0,00	0,00
630	01	01	01	01	Temel Maaşlar	2.901.038,01	3.666.430,80	0,00	600	03	01	01	00	Mal Satış Gelirleri	0,00	0,00	900,00
630	01	01	01	02	Taban Aylığı	12.254.266,64	14.947.523,67	0,00	600	03	01	01	01	Şartname, Basılı Evrak, Form Satış Gelirleri	2.750,00	0,00	0,00
630	01	01	02	00	Zamla ve Tazminatlar	14.757.618,71	18.147.976,89	0,00	600	03	01	01	01	Şartname, Basılı Evrak, Form Satış Gelirleri	0,00	0,00	900,00
630	01	01	02	01	Zamla ve Tazminatlar	14.757.618,71	18.147.976,89	0,00	600	03	01	02	00	Hizmet Gelirleri	3.278.721,93	3.514.654,71	0,00
630	01	01	03	00	Ödenekler	8.409.757,05	10.495.474,91	0,00	600	03	01	02	00	Hizmet Gelirleri	0,00	0,00	1.944.157,22
630	01	01	03	01	Ödenekler	8.409.757,05	10.495.474,91	0,00	600	03	01	02	29	Örgün ve Yaygın Öğretimden Elde Edilen Gelirler	320.247,05	304.686,96	0,00
630	01	01	04	00	Sosyal Haklar	564.386,43	760.069,06	0,00	600	03	01	02	29	Örgün ve Yaygın Öğretim. Elde Edilen Gelir.	0,00	0,00	680.761,10
630	01	01	04	01	Sosyal Haklar	564.386,43	760.069,06	0,00	600	03	01	02	30	Snav, Kayıt ve Bunlara İlişkin Diğer Hizmet Gelir.	0,00	3.097,05	0,00
630	01	01	05	00	Ek Çalışma Karşılıkları	3.828.541,16	5.307.907,92	0,00	600	03	01	02	32	Yaz Okulu Gelirleri	0,00	319.827,62	0,00
630	01	01	05	01	Ek Çalışma Karşılıkları	349.632,18	399.060,47	0,00	600	03	01	02	33	Tezsiz Yüksek Lisans Gelirleri	998.623,70	1.578.438,00	0,00
630	01	01	05	02	İş Sağlığı ve Güvenliği Hizmetleri Görevlendirme Ücretleri	43.709,85	45.531,52	0,00	600	03	01	02	33	Tezsiz Yüksek Lisans Gelirleri	0,00	0,00	788.452,00
630	01	01	05	03	Ek Ders Ücretleri	3.435.199,13	4.863.315,93	0,00	600	03	01	02	34	Tezli Yüksek Lisans Gelirleri	0,00	52.500,00	0,00
630	01	01	10	00	Temel Maaşlar	0,00	0,00	23.531.570,28	600	03	01	02	34	Tezli Yüksek Lisans Gelirleri	0,00	0,00	82.040,00
630	01	01	10	01	Temel Maaşlar	0,00	0,00	4.711.306,03	600	03	01	02	98	667 S. KHK Kapsamında Tahsil Edilen Eğitim-Öğretim Ücretleri	1.959.851,18	1.256.105,08	0,00

Bursa Teknik Üniversitesi

2021 Yılı Faaliyet Raporu

Hesap Kodu	Yardımcı Hesap Kodları				GİDERİN TÜRÜ	2019 YILI	2020 YILI	2021 YILI	Hesap Kodu	Yardımcı Hesap Kodları				GELİRİN TÜRÜ	2019 YILI	2020 YILI	2021 YILI
	Kod1	Kod2	Kod3	Kod4						Kod1	Kod2	Kod3	Kod4				
630	01	01	10	02	Taban Aylığı	0,00	0,00	18.820.264,25	600	03	01	02	98	667 S. KHK Kapsamında Tahsil Edilen Eğitim-Öğretim Ücretleri	0,00	0,00	391.154,12
630	01	01	20	00	Zamlar ve Tamzinatlar	0,00	0,00	23.086.396,62	600	03	01	02	99	Diğer hizmet gelirleri	0,00	0,00	1.750,00
630	01	01	20	01	Zamlar ve Tamzinatlar	0,00	0,00	23.086.396,62	600	03	06	00	00	Kira Gelirleri	603.053,57	93.680,56	0,00
630	01	01	30	00	Odenekler	0,00	0,00	13.543.372,73	600	03	06	00	00	Kira Gelirleri	0,00	0,00	186.302,57
630	01	01	30	01	Odenekler	0,00	0,00	13.543.372,73	600	03	06	01	00	Taşınmaz Kiraları	603.053,57	93.680,56	0,00
630	01	01	40	00	Sosyal Haklar	0,00	0,00	950.668,03	600	03	06	01	00	Taşınmaz Kiraları	0,00	0,00	186.302,57
630	01	01	40	01	Sosyal Haklar	0,00	0,00	950.668,03	600	03	06	01	01	Lojman Kira Gelirleri	4.888,80	5.574,24	0,00
630	01	01	50	00	Ek Çalışma Karşılıkları	0,00	0,00	6.522.284,21	600	03	06	01	01	Lojman Kira Gelirleri	0,00	0,00	6.728,40
630	01	01	50	01	Ek Çalışma Karşılıkları	0,00	0,00	103.105,12	600	03	06	01	04	Spor Tesisi Kira Gelirleri	83.127,09	0,00	0,00
630	01	01	50	02	İş Sağlığı ve Güvenliği Hizmetleri Görevlendirme Ücretleri	0,00	0,00	60.359,29	600	03	06	01	04	Spor Tesisi Kira Gelirleri	0,00	0,00	157.320,00
630	01	01	50	03	Ek Ders Ücretleri	0,00	0,00	6.358.819,80	600	03	06	01	99	Diğer Taşınmaz Kira Gelirleri	515.037,68	88.106,32	0,00
630	01	02	00	00	SÖZLEŞMELİ PERSONEL	1.448.338,27	981.290,92	0,00	600	03	06	01	99	Diğer Taşınmaz Kira Gelirleri	0,00	0,00	22.254,17
630	01	02	00	00	SÖZLEŞMELİ PERSONEL	0,00	0,00	818.186,95	600	04	00	00	00	Alınan Bağış ve Yardımlar ile Özel Gelirler	121.439.654,41	131.897.637,98	0,00
630	01	02	01	00	Ücretler	1.442.504,11	972.858,16	0,00	600	04	00	00	00	Alınan Bağış ve Yardımlar ile Özel Gelirler	0,00	0,00	136.529.421,81
630	01	02	01	04	Yabancı Uyruklu Sözleşmeli Personelin Ücretleri	1.204.810,38	972.858,16	0,00	600	04	01	00	00	Yurt Dışından Alınan Bağış ve Yardımlar	729.286,92	1.130.180,98	0,00
630	01	02	01	90	Diğer Sözleşmeli Personel Ücretleri	237.693,73	0,00	0,00	600	04	01	00	00	Yurt Dışından Alınan Bağış ve Yardımlar	0,00	0,00	257.327,46
630	01	02	09	00	Diğer Giderler	5.834,16	8.432,76	0,00	600	04	01	01	00	Cari	729.286,92	1.130.180,98	0,00
630	01	02	09	04	Yabancı Uyruklu Sözleşmeli Personelin Diğer Giderleri	0,00	8.432,76	0,00	600	04	01	01	00	Cari	0,00	0,00	257.327,46
630	01	02	09	06	Yurtdışı Sözleşmeli Personelin Diğer Giderleri	5.834,16	0,00	0,00	600	04	01	01	01	AB'den Alınan Bağış ve Yardımlar	729.286,92	1.130.180,98	0,00
630	01	02	10	00	Ücretler	0,00	0,00	601.624,98	600	04	01	01	01	AB'den Alınan Bağış ve Yardımlar	0,00	0,00	257.327,46
630	01	02	10	01	657 S.K. 4/B Sözleşmeli Personel Ücretleri	0,00	0,00	44.334,98	600	04	02	00	00	Merkezi Yönetim Bütçesine Dahil İdarelerden Alınan Bağış ve Yardımlar	116.327.000,00	126.910.000,00	0,00
630	01	02	10	04	Yabancı Uyruklu Sözleşmeli Personelin Ücretleri	0,00	0,00	557.290,00	600	04	02	00	00	Merkezi Yönetim Bütçesine Dahil İdarelerden Alınan Bağış ve Yardımlar	0,00	0,00	128.698.000,00
630	01	02	20	00	Zamlar ve Tamzinatlar	0,00	0,00	3.279,47	600	04	02	01	00	Cari	92.584.000,00	96.432.000,00	0,00
630	01	02	20	01	657 S.K. 4/B Sözleşmeli Personel Zam ve Tamzinatları	0,00	0,00	3.279,47	600	04	02	01	00	Cari	0,00	0,00	92.798.000,00
630	01	02	30	00	Odenekler	0,00	0,00	199.534,85	600	04	02	01	01	Hazine yardımı	92.584.000,00	96.432.000,00	0,00
630	01	02	30	01	657 S.K. 4/B Sözleşmeli Personel Odenekleri	0,00	0,00	134,85	600	04	02	01	01	Hazine yardımı	0,00	0,00	92.798.000,00
630	01	02	30	04	Yabancı Uyruk. Sözleş. Personelin Odenekleri	0,00	0,00	199.400,00	600	04	02	02	00	Sermaye	23.743.000,00	30.478.000,00	0,00
630	01	02	40	00	Sosyal Haklar	0,00	0,00	2.717,65	600	04	02	02	00	Sermaye	0,00	0,00	35.900.000,00
630	01	02	40	01	657 S.K. 4/B Sözleşmeli Personel Sosyal Hakları	0,00	0,00	2.717,65	600	04	02	02	01	Hazine yardımı	23.743.000,00	30.478.000,00	0,00
630	01	02	90	00	Diğer Giderler	0,00	0,00	11.030,00	600	04	02	02	01	Hazine yardımı	0,00	0,00	35.900.000,00
630	01	02	90	90	Diğer Sözleşmeli Personelin Diğer Giderleri	0,00	0,00	11.030,00	600	04	03	00	00	Diğer İdarelerden Alınan Bağış ve Yardımlar	19.615,60	407.850,46	0,00
630	01	03	00	00	İŞÇİLER	3.899.442,59	4.887.650,83	0,00	600	04	03	00	00	Diğer İdarelerden Alınan Bağış ve Yardımlar	0,00	0,00	18.290,00
630	01	03	00	00	İŞÇİLER	0,00	0,00	7.759.181,92	600	04	03	01	00	Cari	6.165,60	0,00	0,00
630	01	03	01	00	Ücretler	3.351.369,72	3.594.835,00	0,00	600	04	03	01	00	Cari	0,00	0,00	18.290,00
630	01	03	01	01	Sürekli İşçilerin Ücretleri	0,00	452.969,87	0,00	600	04	03	01	03	Diğerlerinden Alınan Bağış ve Yardımlar	6.165,60	0,00	0,00
630	01	03	01	03	375 S. KHK'nın Geçici 23 üncü Md. Kapsamında Sürekli İşçi Kadrolarına Geçirilen İşçilerin Ücretleri	3.351.369,72	2.830.806,15	0,00	600	04	03	01	03	Diğerlerinden Alınan Bağış ve Yardımlar	0,00	0,00	18.290,00
630	01	03	01	04	375 S. KHK'nın Geçici 23 üncü Md. Kapsamında Geçici İşçi Pozisyonlarına Geçirilen İşçilerin Ücretleri	0,00	311.058,98	0,00	600	04	03	02	00	Sermaye	13.450,00	407.850,46	0,00
630	01	03	02	00	İhbar ve Kıdem Tazmin.	0,00	27.292,65	0,00	600	04	03	02	03	Diğerlerinden Alınan Bağış ve Yardımlar	13.450,00	407.850,46	0,00
630	01	03	02	03	375 S. KHK'nın Geçici 23 üncü Md. Kapsamında Sürekli İşçi Kadrolarına Geçirilen İşçilerin İhbar ve Kıdem Tazminatları	0,00	21.921,49	0,00	600	04	04	00	00	Kurumlardan ve Kişilerden Alınan Yardım ve Bağışlar	186.553,13	268.818,90	0,00
630	01	03	02	04	375 S. KHK'nın Geçici 23 üncü Md. Kapsamında Geçici İşçi Pozisyonlarına Geçirilen İşçilerin İhbar ve Kıdem Tazminatları	0,00	5.371,16	0,00	600	04	04	00	00	Kurumlardan ve Kişilerden Alınan Yardım ve Bağışlar	0,00	0,00	517.640,59
630	01	03	03	00	Sosyal Haklar	483.590,61	592.646,04	0,00	600	04	04	01	00	Cari	148.113,13	198.370,00	0,00
630	01	03	03	01	Sürekli İşçilerin Sosyal Hakları	0,00	66.921,46	0,00	600	04	04	01	00	Cari	0,00	0,00	517.640,59
630	01	03	03	03	375 S. KHK'nın Geçici 23 üncü Md. Kapsamında Sürekli İşçi Kadrolarına Geçirilen İşçilerin Sosyal Hakları	483.590,61	470.877,97	0,00	600	04	04	01	01	Kurumlardan alınan Bağış ve Yardımlar	0,00	0,00	96.748,85
630	01	03	03	04	375 S. KHK'nın Geçici 23 üncü Md. Kapsamında Geçici İşçi Pozisyonlarına Geçirilen İşçilerin Sosyal Hakları	0,00	54.846,61	0,00	600	04	04	01	02	Kişilerden alınan Bağış ve Yardımlar	112.113,13	2.840,00	0,00
630	01	03	04	00	Fazla Mesailer	64.482,26	61.985,44	0,00	600	04	04	01	02	Kişilerden alınan Bağış ve Yardımlar	0,00	0,00	9.958,50
630	01	03	04	03	375 S. KHK'nın Geçici 23 üncü Md. Kapsamında Sürekli İşçi Kadrolarına Geçirilen İşçilerin Fazla Mesailer	64.482,26	61.985,44	0,00	600	04	04	01	03	Kurumlardan Alınan Şartlı Bağış ve Yardımlar	36.000,00	186.060,00	0,00
630	01	03	05	00	Ödül ve İkramiyeler	0,00	610.891,70	0,00	600	04	04	01	03	Kurumlardan Alınan Şartlı Bağış ve Yardımlar	0,00	0,00	410.933,24
630	01	03	05	01	Sürekli İşçilerin Ödül ve İkramiyeleri	0,00	120.893,49	0,00	600	04	04	01	04	Kişilerden Alınan Şartlı Bağış ve Yardımlar	0,00	9.470,00	0,00
630	01	03	05	03	375 S. KHK'nın Geçici 23 üncü Md. Kapsamında Sürekli İşçi Kadrolarına Geçirilen İşçilerin Ödül ve İkramiyeleri	0,00	489.998,21	0,00	600	04	04	02	00	Sermaye	38.440,00	70.448,90	0,00

Bursa Teknik Üniversitesi

2021 Yılı Faaliyet Raporu

Hesap Kodu	Yardımcı Hesap Kodları				GİDERİN TÜRÜ	2019 YILI	2020 YILI	2021 YILI	Hesap Kodu	Yardımcı Hesap Kodları				GELİRİN TÜRÜ	2019 YILI	2020 YILI	2021 YILI
	Kod1	Kod2	Kod3	Kod4						Kod1	Kod2	Kod3	Kod4				
630	01	03	10	00	Ücretler	0,00	0,00	4.713.598,60	600	04	04	02	01	Kurumlardan alınan Bağış ve Yardımlar	38.440,00	55.758,44	0,00
630	01	03	10	01	Sürekli işçilerin Ücretleri	0,00	0,00	695.456,58	600	04	04	02	02	Kişilerden alınan Bağış ve Yardımlar	0,00	14.690,46	0,00
630	01	03	10	03	375 S. KHK'nın Geçici 23 üncü Md. Kapsamında Sürekli İşçi Kadrolarına Geçirilen İşçilerin Ücretleri	0,00	0,00	1.759.301,54	600	04	05	00	00	Proje Yardımları	4.177.198,76	3.180.787,64	0,00
630	01	03	10	04	375 S. KHK'nın Geçici 23 üncü Md. Kapsamında Geçici İşçi Pozisyonlarına Geçirilen İşçilerin Ücretleri	0,00	0,00	2.258.840,48	600	04	05	00	00	Proje Yardımları	0,00	0,00	7.038.163,76
630	01	03	30	00	Sosyal Haklar	0,00	0,00	1.435.145,42	600	04	05	01	00	Cari	2.677.198,76	3.170.787,64	0,00
630	01	03	30	01	Sürekli İşçilerin Sosyal Hakları	0,00	0,00	209.060,40	600	04	05	01	00	Cari	0,00	0,00	7.038.163,76
630	01	03	30	03	375 S. KHK'nın Geçici 23 üncü Md. Kapsamında Sürekli İşçi Kadrolarına Geçirilen İşçilerin Sosyal Hakları	0,00	0,00	552.466,42	600	04	05	01	01	Genel Bütçeli İdarelerden Alınan Proje Yardımları	18.000,00	0,00	0,00
630	01	03	30	04	375 S. KHK'nın Geçici 23 üncü Md. Kapsamında Geçici İşçi Pozisyonlarına Geçirilen İşçilerin Sosyal Hakları	0,00	0,00	673.618,60	600	04	05	01	01	Genel Bütçeli İdarelerden Alınan Proje Yardımları	0,00	0,00	269.851,85
630	01	03	50	00	Ödül ve İkramiyeler	0,00	0,00	1.610.437,90	600	04	05	01	02	Özel Bütçeli İdarelerden Alınan Proje Yardımları	1.139.192,29	2.142.531,10	0,00
630	01	03	50	01	Sürekli İşçilerin Ödül ve İkramiyeleri	0,00	0,00	243.564,84	600	04	05	01	02	Özel Bütçeli İdarelerden Alınan Proje Yardımları	0,00	0,00	5.721.261,91
630	01	03	50	02	Geçici İşçilerin Ödül ve İkramiyeleri	0,00	0,00	9.592,80	600	04	05	01	04	Sosyal Güvenlik Kurumlarından Alınan Proje Yardımları	517.923,33	0,00	0,00
630	01	03	50	03	375 S. KHK'nın Geçici 23 üncü Md. Kapsamında Sürekli İşçi Kadrolarına Geçirilen İşçilerin Ödül ve İkramiyeleri	0,00	0,00	832.597,16	600	04	05	01	09	Diğerlerinden Alınan Proje Yardımları	203.419,55	34.856,54	0,00
630	01	03	50	04	375 S. KHK'nın Geçici 23 üncü Md. Kapsamında Geçici İşçi Pozisyonlarına Geçirilen İşçilerin Ödül ve İkramiyeleri	0,00	0,00	524.683,10	600	04	05	01	10	YÖK Öğretim Üyesi Yetiştirme Programı Destekleri	10.000,00	0,00	0,00
630	01	04	00	00	Geçici Süreli Çalışanlar	178.774,18	114.903,40	0,00	600	04	05	01	10	YÖK Öğretim Üyesi Yetiştirme Programı Destekleri	0,00	0,00	10.000,00
630	01	04	00	00	Geçici Süreli Çalışanlar	0,00	0,00	154.796,15	600	04	05	01	11	YÖK Yurtdışı Destekleri	113,59	0,00	0,00
630	01	04	01	00	Ücretler	178.774,18	114.903,40	0,00	600	04	05	01	13	YÖK Burs Destekleri	788.550,00	993.400,00	0,00
630	01	04	01	05	Kısmi Zamanlı Çalışan Öğrencilerin Ücretleri	110.404,15	95.302,13	0,00	600	04	05	01	13	YÖK Burs Destekleri	0,00	0,00	1.037.050,00
630	01	04	01	06	Ders Ücreti Karşılığında Görevlendirilenlerin Ücretleri	68.370,03	19.601,27	0,00	600	04	05	02	00	Sermaye	1.500.000,00	10.000,00	0,00
630	01	04	10	00	Ücretler	0,00	0,00	154.796,15	600	04	05	02	02	Özel Bütçeli İdarelerden Alınan Proje Yardımları	1.500.000,00	10.000,00	0,00
630	01	04	10	02	Aday Çırak, Çırak ve Stajyer Öğrencilerin Ücretleri	0,00	0,00	5.089,62	600	05	00	00	00	Diğer Gelirler	3.911.316,83	4.562.742,99	0,00
630	01	04	10	04	Kısmi Zamanlı Çalışan Öğrencilerin Ücretleri	0,00	0,00	119.712,75	600	05	00	00	00	Diğer Gelirler	0,00	0,00	33.340.448,08
630	01	04	10	05	Ders Ücreti Karşılığında Görevlendirilenlerin Ücretleri	0,00	0,00	29.993,78	600	05	01	00	00	Faiz Gelirleri	852.917,63	539.823,80	0,00
630	01	05	00	00	Diğer Personel	1.393.880,24	625.407,54	0,00	600	05	01	00	00	Faiz Gelirleri	0,00	0,00	733.503,62
630	01	05	00	00	Diğer Personel	0,00	0,00	1.567.695,92	600	05	01	00	00	Diğer Faizler	852.917,63	539.823,80	0,00
630	01	05	01	00	Ücret ve Diğer Ödemeler	1.393.880,24	625.407,54	0,00	600	05	01	09	00	Diğer Faizler	0,00	0,00	733.503,62
630	01	05	01	90	Diğer Personel Yapılan Diğer Ödemeler	1.393.880,24	625.407,54	0,00	600	05	01	09	01	Kişilerden Alacaklar Faizleri	3.366,98	6.436,56	0,00
630	01	05	10	00	Ücret ve Diğer Ödemeler	0,00	0,00	1.567.695,92	600	05	01	09	01	Kişilerden Alacaklar Faizleri	0,00	0,00	269.309,45
630	01	05	10	90	Diğer Personel Yapılan Diğer Ödemeler	0,00	0,00	1.567.695,92	600	05	01	09	03	Mevduat Faizleri	844.196,72	532.594,72	0,00
630	02	00	00	00	Sosyal Güvenlik Kurumlarına Devlet Primi Giderleri	6.685.094,18	8.069.285,84	0,00	600	05	01	09	03	Mevduat Faizleri	0,00	0,00	446.906,49
630	02	00	00	00	Sosyal Güvenlik Kurumlarına Devlet Primi Giderleri	0,00	0,00	10.566.634,46	600	05	01	09	99	Diğer Faizler	5.353,93	792,52	0,00
630	02	01	00	00	Memurlar	5.510.844,10	6.805.503,91	0,00	600	05	01	09	99	Diğer Faizler	0,00	0,00	17.287,68
630	02	01	00	00	Memurlar	0,00	0,00	8.679.069,69	600	05	02	00	00	Kişi ve Kurumlardan Alınan Paylar	1.370.155,73	1.163.214,67	0,00
630	02	01	06	00	Sosyal Güvenlik Kurumuna	5.510.844,10	6.805.503,91	0,00	600	05	02	00	00	Kişi ve Kurumlardan Alınan Paylar	0,00	0,00	1.557.259,44
630	02	01	06	01	Sosyal Güvenlik Primi Ödemeleri	3.338.935,12	4.125.677,87	0,00	600	05	02	06	00	Özel Bütçeli İdarelere Ait Paylar	1.370.155,73	1.163.214,67	0,00
630	02	01	06	02	Sağlık Primi Ödemeleri	2.171.908,98	2.679.826,04	0,00	600	05	02	06	00	Özel Bütçeli İdarelere Ait Paylar	0,00	0,00	1.557.259,44
630	02	01	10	00	Sosyal Güvenlik Kurumuna	0,00	0,00	8.679.069,69	600	05	02	06	16	Araştırma Projeleri Gelirleri Payı	1.370.155,73	1.163.214,67	0,00
630	02	01	10	01	Sosyal Güvenlik Primi Ödemeleri	0,00	0,00	5.285.962,40	600	05	02	06	16	Araştırma Projeleri Gelirleri Payı	0,00	0,00	1.557.259,44
630	02	01	10	02	Sağlık Primi Ödemeleri	0,00	0,00	3.393.107,29	600	05	03	00	00	Para Cezaları	6.053,28	57.946,37	0,00
630	02	02	00	00	Sözleşmeli Personel	303.316,60	200.997,71	0,00	600	05	03	00	00	Para Cezaları	0,00	0,00	3.541,80
630	02	02	00	00	Sözleşmeli Personel	0,00	0,00	177.199,38	600	05	03	02	00	İdari Para Cezaları	6.053,28	57.946,37	0,00
630	02	02	04	00	İşsizlik Sigortası Fonuna	7.233,84	0,00	0,00	600	05	03	02	00	İdari Para Cezaları	0,00	0,00	3.541,80
630	02	02	04	01	İşsizlik Sigortası Fonuna	7.233,84	0,00	0,00	600	05	03	02	99	Diğer İdari Para Cezaları	6.053,28	57.946,37	0,00
630	02	02	06	00	Sosyal Güvenlik Kurumuna	296.082,76	200.997,71	0,00	600	05	03	02	99	Diğer İdari Para Cezaları	0,00	0,00	3.541,80
630	02	02	06	01	Sosyal Giv. Primi Ödem.	233.840,92	182.811,31	0,00	600	05	09	00	00	Diğer Çeşitli Gelirler	1.682.190,19	2.801.758,15	0,00
630	02	02	06	02	Sağlık Primi Ödemeleri	62.241,84	18.186,40	0,00	600	05	09	00	00	Diğer Çeşitli Gelirler	0,00	0,00	31.046.143,22
630	02	02	10	00	Sosyal Güvenlik Kurumuna	0,00	0,00	177.199,38	600	05	09	01	00	Diğer Çeşitli Gelirler	1.682.190,19	2.801.758,15	0,00
630	02	02	10	01	Sosyal Güvenlik Primi Ödemeleri	0,00	0,00	124.073,10	600	05	09	01	00	Diğer Çeşitli Gelirler	0,00	0,00	31.046.143,22
630	02	02	10	02	Sağlık Primi Ödemeleri	0,00	0,00	53.126,28	600	05	09	01	01	İnat Kaydedilecek Nakdi Teminatlar	770,00	0,00	0,00
630	02	03	00	00	İşçiler	845.689,85	1.055.634,61	0,00	600	05	09	01	01	İnat Kaydedilecek Nakdi Teminatlar	0,00	0,00	5.514,06
630	02	03	00	00	İşçiler	0,00	0,00	1.697.332,34	600	05	09	01	03	İnat Kaydedilecek Teminat Mektupları	0,00	0,00	3.700.000,00
630	02	03	04	00	İşsizlik Sigortası Fonuna	75.172,30	93.834,20	0,00	600	05	09	01	06	Kişilerden Alacaklar	253.380,06	71.589,50	0,00
630	02	03	04	01	İşsizlik Sigortası Fonuna	75.172,30	93.834,20	0,00	600	05	09	01	06	Kişilerden Alacaklar	0,00	0,00	21.157.254,31
630	02	03	06	00	Sosyal Güvenlik Kurumuna	770.517,55	961.800,41	0,00	600	05	09	01	19	Öğrenci Katkı Payı Telifi Gelirleri	587.238,00	932.527,80	0,00

Bursa Teknik Üniversitesi

2021 Yılı Faaliyet Raporu

Hesap Kodu	Yardımcı Hesap					2019 YILI	2020 YILI	2021 YILI	Hesap Kodu	Yardımcı Hesap					2019 YILI	2020 YILI	2021 YILI
	Kod1	Kod2	Kod3	Kod4	GİDERİN TÜRÜ					Kod1	Kod2	Kod3	Kod4	GELİRİN TÜRÜ			
630	02	03	06	01	Sosyal Güvenlik Primi Ödemeleri	488.621,61	609.922,21	0,00	600	05	09	01	19	Öğrenci Katkı Payı Telifi Gelirleri	0,00	0,00	2.790.427,20
630	02	03	06	02	Sağlık Primi Ödemeleri	281.895,94	351.878,20	0,00	600	05	09	01	30	2547 sayılı Kanunun Geçici 74 üncü Maddesi Kapsamındaki Gelirler	118.329,87	443.396,70	0,00
630	02	03	10	00	Sosyal Güvenlik Kurumuna	0,00	0,00	1.546.458,36	600	05	09	01	30	2547 sayılı Kanunun Geçici 74 üncü Maddesi Kapsamındaki Gelirler	0,00	0,00	746.966,72
630	02	03	10	01	Sosyal Güvenlik Primi Ödemeleri	0,00	0,00	980.680,92	600	05	09	01	99	Yukarıda Tanımlanmayan Diğer Çeşitli Gelirler	722.472,26	1.354.244,15	0,00
630	02	03	10	02	Sağlık Primi Ödemeleri	0,00	0,00	565.777,44	600	05	09	01	99	Yukarıda Tanımlanmayan Diğer Çeşitli Gelirler	0,00	0,00	2.645.980,93
630	02	03	40	00	İşsizlik Sigortası Fonuna	0,00	0,00	150.873,98	600	11	00	00	00	Değer ve Miktar değişimleri Gelirleri	19.956,69	404.399,65	0,00
630	02	03	40	01	İşsizlik Sigortası Fonuna	0,00	0,00	150.873,98	600	11	00	00	00	Değer ve Miktar değişimleri Gelirleri	0,00	0,00	964.156,67
630	02	04	00	00	Geçici Süreli Çalışanlar	14.748,97	4.585,28	0,00	600	11	01	00	00	Döviz Mevcudunun Değerlemesinden Oluşan Olumlu Kur Farkları	19.956,69	239.261,38	0,00
630	02	04	00	00	Geçici Süreli Çalışanlar	0,00	0,00	13.033,05	600	11	01	00	00	Döviz Mevcudunun Değerlemesinden Oluşan Olumlu Kur Farkları	0,00	0,00	964.156,67
630	02	04	06	00	Sosyal Güvenlik Kurumuna	14.748,97	4.585,28	0,00	600	11	01	01	00	Proje Özel Hesabında Kayıtlı Tutarlardan Kaynaklananlar	19.956,69	97.762,09	0,00
630	02	04	06	01	Sosyal Güvenlik Primi Ödemeleri	14.748,97	4.585,28	0,00	600	11	01	99	00	Diğer Döviz Mevcutlarından Kaynaklananlar	0,00	141.499,29	0,00
630	02	04	10	00	Sosyal Güvenlik Kurumuna	0,00	0,00	13.033,05	600	11	01	99	00	Diğer Döviz Mevcutlarından Kaynaklananlar	0,00	0,00	964.156,67
630	02	04	10	01	Sosyal Güvenlik Primi Ödemeleri	0,00	0,00	13.033,05	600	11	04	00	00	Maddi Duran Varlıkların Değerlemesinden Oluşan Olumlu Farkları	0,00	165.138,27	0,00
630	02	05	00	00	Diğer Personel	10.350,59	2.564,33	0,00	600	25	00	00	00	Kamu İd Bedelsiz Olarak Alınan Mali Ol Var El Edilen Gelirler	285.827,43	0,00	0,00
630	02	05	06	00	Sosyal Güvenlik Kurumuna	10.350,59	2.564,33	0,00	600	25	02	00	00	Öz Büt Kap Kamu İd Bedelsiz Ol Alınan Mali Olmayan Var El Edilen Gelirler	285.827,43	0,00	0,00
630	02	05	06	01	Sosyal Güvenlik Primi Ödemeleri	10.309,66	1.383,21	0,00	600	25	02	05	00	Bedelsiz Olarak Alınan Tesis Makine Ve Cihazlar	284.152,85	0,00	0,00
630	02	05	06	02	Sağlık Primi Ödemeleri	40,93	1.181,12	0,00	600	25	02	07	00	Bedelsiz Olarak Alınan Demirbaşlar	1.674,58	0,00	0,00
630	02	99	00	00	Sosyal Güvenlik Primi Ödemeleri Gecikme Cezası ve Zamları	144,07	0,00	0,00	GELİRLER TOPLAMI (B)					129.541.280,86	140.473.115,89	172.965.386,35	
630	03	00	00	00	Mal ve Hizmet Alım Giderleri	10.174.524,46	7.021.433,91	0,00	610	00	00	00	00	İNDİRİM, İADE VE İSKONTOLAR HESABI	0,00	135.116,60	0,00
630	03	00	00	00	Mal ve Hizmet Alım Giderleri	0,00	0,00	9.045.115,75	610	03	00	00	00	Teşebbüs ve Mülkiyet Gelirleri	0,00	135.116,60	0,00
630	03	01	00	00	Üretim Yönelik Mal ve Malzeme Alımları	2.993,00	29.072,44	0,00	610	03	06	00	00	Kira Gelirleri	0,00	135.116,60	0,00
630	03	01	00	00	Üretim Yönelik Mal ve Malzeme Alımları	0,00	0,00	82.750,70	610	03	06	01	00	Taşınmaz Kiraları	0,00	135.116,60	0,00
630	03	01	09	00	Diğ. Mal ve Malz. Alımları	2.993,00	29.072,44	0,00	610	03	06	01	04	Spor Tesisi Kira Gelirleri	0,00	26.066,60	0,00
630	03	01	09	01	Diğ. Mal ve Malz. Alımları	2.993,00	29.072,44	0,00	610	03	06	01	04	Spor Tesisi Kira Gelirleri	0,00	26.066,60	0,00
630	03	01	90	00	Diğ. Üret. Mal ve Malz. Al.	0,00	0,00	82.750,70	610	03	06	01	99	Diğer Taşınmaz Kira Gel.	0,00	109.050,00	0,00
630	03	01	90	00	Diğ. Üret. Mal ve Malz. Al.	0,00	0,00	82.750,70	İNDİRİM, İADE VE İSKONTO TOPLAMI (C)					0,00	135.116,60	0,00	
630	03	02	00	00	Tük. Yö. Mal ve Malz. Al.	5.368.161,20	4.508.776,74	0,00									
630	03	02	00	00	Tüketim Yönelik Mal ve Malzeme Alımları	0,00	0,00	5.679.926,76									
630	03	02	01	00	Kirtasiye ve Büro Malzemesi Alımları	722.852,85	466.857,38	0,00									
630	03	02	01	01	Kirtasiye Alımları	223.966,00	211.200,00	0,00									
630	03	02	01	03	Periyodik Yayın Alımları	0,00	5.440,05	0,00									
630	03	02	01	05	Baskı ve Cilt Giderleri	10.886,85	4.537,33	0,00									
630	03	02	01	90	Diğer Kirtasiye ve Büro Malzemesi Alımları	488.000,00	245.680,00	0,00									
630	03	02	02	00	Su ve Temizlik Malzemesi Alımları	150.843,50	247.004,50	0,00									
630	03	02	02	01	Su Alımları	150.843,50	247.004,50	0,00									
630	03	02	03	00	Enerji Alımları	2.814.877,57	2.904.862,13	0,00									
630	03	02	03	01	Yakacak Alımları	457.607,50	653.764,30	0,00									
630	03	02	03	02	Akaryakıt ve Yağ Alımları	101.828,04	77.061,57	0,00									
630	03	02	03	03	Elektrik Alımları	2.255.442,03	2.174.036,26	0,00									
630	03	02	04	00	Yiyecek, İçecek ve Yem Alımları	1.669.693,15	600.001,05	0,00									
630	03	02	04	01	Yiyecek Alımları (Bedelen İşe Dahil)	1.669.569,65	572.139,11	0,00									
630	03	02	04	90	Diğer Yiyecek, İçecek ve Yem Alımları	123,50	27.861,94	0,00									
630	03	02	06	00	Özel Malzeme Alımları	6.076,48	173.529,20	0,00									
630	03	02	06	01	Laboratuvar Malzemesi ile Kimyevi ve Teminlik Malzeme Alımları	6.076,48	173.529,20	0,00									
630	03	02	09	00	Diğer Tüketim Mal ve Malzemesi Alımları	3.817,65	116.522,48	0,00									
630	03	02	09	01	Bahçe Malzemesi Alımları ile Yapım ve Bakım Giderleri	0,00	113.870,00	0,00									
630	03	02	09	90	Diğer Tüketim Mal ve Malzemesi Alımları	3.817,65	2.652,48	0,00									
630	03	02	10	00	Kirtasiye, Yayın, Baskı ve Büro Malzemesi Alımları	0,00	0,00	514.974,71									
630	03	02	10	01	Kirtasiye Alımları	0,00	0,00	297.210,00									
630	03	02	10	04	Diğer Yayın Alımları	0,00	0,00	230,00									
630	03	02	10	05	Baskı ve Cilt Giderleri	0,00	0,00	10.182,71									
630	03	02	10	90	Diğer Kirtasiye, Yayın, Baskı ve Büro Malzemesi Alımları	0,00	0,00	207.352,00									
630	03	02	20	00	Su ve Temizlik Malzemesi Alımları	0,00	0,00	429.659,50									
630	03	02	20	01	Su Alımları	0,00	0,00	429.659,50									
630	03	02	30	00	Enerji Alımları	0,00	0,00	3.234.833,27									
630	03	02	30	01	Yakacak Alımları	0,00	0,00	528.526,16									
630	03	02	30	02	Akaryakıt ve Yağ Alımları	0,00	0,00	75.260,84									
630	03	02	30	03	Elektrik Alımları	0,00	0,00	2.631.046,27									
630	03	02	40	00	Yiyecek, İçecek ve Yem Alımları	0,00	0,00	1.352.968,72									
630	03	02	40	01	Yiyecek Alımları	0,00	0,00	1.320.517,42									

Bursa Teknik Üniversitesi

2021 Yılı Faaliyet Raporu

Yardımcı Hesap								Yardımcı Hesap									
Hesap Kodu	Kod1	Kod2	Kod3	Kod4	GİDERİN TÜRÜ	2019 YILI	2020 YILI	2021 YILI	Hesap Kodu	Kod1	Kod2	Kod3	Kod4	GELİRİN TÜRÜ	2019 YILI	2020 YILI	2021 YILI
630	03	02	40	90	Diğer Yiyecek, İçecek ve Yem Alımları	0,00	0,00	32.451,30									
630	03	02	70	00	Güvenlik ve Savunmaya Yönelik Mal, Malzeme ve Hizmet Alımları, Yapımları ve Giderleri	0,00	0,00	29.500,00									
630	03	02	70	09	Güvenlik ve Savunmaya Yönelik Diğer Giderler	0,00	0,00	29.500,00									
630	03	02	90	00	Diğer Tüketim Mal ve Malzemesi Alımları	0,00	0,00	117.990,56									
630	03	02	90	01	Bahçe Malzemesi Alımları ile Yapım ve Bakım Giderleri	0,00	0,00	117.990,56									
630	03	03	00	00	Yolluklar	740.527,92	328.703,92	0,00									
630	03	03	00	00	Yolluklar	0,00	0,00	504.407,13									
630	03	03	01	00	Yurtiçi Geçici Görev Yollukları	151.653,78	80.861,63	0,00									
630	03	03	01	01	Yurtiçi Geçici Görev Yollukları	151.653,78	80.861,63	0,00									
630	03	03	02	00	Yurtiçi Sürekli Görev Yollukları	89.604,80	71.818,01	0,00									
630	03	03	02	01	Yurtiçi Sürekli Görev Yollukları	89.604,80	71.818,01	0,00									
630	03	03	03	00	Yurtdışı Geçici Görev Yollukları	81.409,19	5.200,00	0,00									
630	03	03	03	01	Yurtdışı Geçici Görev Yollukları	81.409,19	5.200,00	0,00									
630	03	03	06	00	Uluslararası Profesör Uzman, Memur ve Öğrenci Mübadele Gide	417.860,15	170.824,28	0,00									
630	03	03	06	01	Profesör Uzman ve Memur Mübadele Giderleri	78.163,48	0,00	0,00									
630	03	03	06	02	Öğrenci Mübadele Giderleri	339.696,67	170.824,28	0,00									
630	03	03	10	00	Geçici Görev Yollukları	0,00	0,00	441.753,58									
630	03	03	10	01	Yurtiçi Geçici Görev Yollukları	0,00	0,00	80.821,28									
630	03	03	10	03	Yurtdışı Geçici Görev Yollukları	0,00	0,00	360.932,30									
630	03	03	20	00	Sürekli Görev Yollukları	0,00	0,00	62.653,55									
630	03	03	20	01	Yurtiçi Sürekli Görev Yollukları	0,00	0,00	62.653,55									
630	03	04	00	00	Görev Giderleri	100.224,80	137.864,23	0,00									
630	03	04	00	00	Görev Giderleri	0,00	0,00	307.035,19									
630	03	04	02	00	Yasal Giderler	17.577,09	19.316,14	0,00									
630	03	04	02	04	Mahkeme Harç ve Giderleri	11.325,95	11.497,96	0,00									
630	03	04	02	90	Diğer Yasal Giderler	6.251,14	7.818,18	0,00									
630	03	04	03	00	Ödenecek Vergi, Resim, Harçlar ve Benzeri Giderler	46.312,95	78.719,01	0,00									
630	03	04	03	01	Vergi Ödemeleri ve Benzeri Giderler	417,78	0,00	0,00									
630	03	04	03	02	İşletme Ruhsatı Ödemeleri ve Benzeri Giderler	2.953,16	2.773,92	0,00									
630	03	04	03	90	Diğer Vergi, Resim ve Harçlar ve Benzeri Giderler	42.942,01	75.945,09	0,00									
630	03	04	09	00	Diğer Görev Giderleri	36.334,76	39.829,08	0,00									
630	03	04	09	90	Diğer Görev Giderleri	36.334,76	39.829,08	0,00									
630	03	04	30	00	Ödenecek Vergi, Resim, Harçlar ve Benzeri Giderler	0,00	0,00	23.733,00									
630	03	04	30	02	İşletme Ruhsatı Ödemeleri ve Benzeri Giderler	0,00	0,00	3.962,00									
630	03	04	30	90	Diğer Vergi, Resim ve Harçlar ve Benzeri Giderler	0,00	0,00	19.771,00									
630	03	04	70	00	Mahkeme Harç ve Giderleri	0,00	0,00	242.291,61									
630	03	04	70	01	Mahkeme Harç ve Giderleri	0,00	0,00	242.291,61									
630	03	04	90	00	Diğer Görev Giderleri	0,00	0,00	41.010,58									
630	03	04	90	90	Sınıflandırmaya Girmeyen Diğer Görev Giderleri	0,00	0,00	41.010,58									
630	03	05	00	00	Hizmet Alımları	3.159.620,74	1.736.765,84	0,00									
630	03	05	00	00	Hizmet Alımları	0,00	0,00	1.597.446,68									
630	03	05	01	00	Müşavir Firma ve Kişilere Ödemeler	806.811,28	224.790,00	0,00									
630	03	05	01	03	Bilgisayar Hiz. Alm. (Yazı. ve Donanım Hariç)	1.972,00	0,00	0,00									
630	03	05	01	06	Enformasyon ve Raporlama Giderleri	0,00	4.130,00	0,00									
630	03	05	01	08	Temizlik Hizmeti Alım Giderleri	7.252,28	0,00	0,00									
630	03	05	01	90	Diğer Müşavir Firma ve Kişilere Ödemeler	797.587,00	220.660,00	0,00									
630	03	05	02	00	Haberleşme Giderleri	98.559,36	75.522,75	0,00									
630	03	05	02	01	Posta ve Telgraf Giderleri	55.602,75	6.727,64	0,00									
630	03	05	02	02	Telefon Abonelik ve Kullanım Ücretleri	36.960,49	30.625,43	0,00									
630	03	05	02	03	Bilgiye Abonelik Giderleri (İnternet abonelik ücretleri dahi)	1.919,32	7.160,81	0,00									
630	03	05	02	04	Haberleşme Cihazları Ruhsat ve Kullanım Giderleri	2.076,80	0,00	0,00									
630	03	05	02	90	Diğer Haberleşme Giderleri	2.000,00	31.008,87	0,00									
630	03	05	03	00	Tasıma Giderleri	34.210,00	32.199,00	0,00									
630	03	05	03	02	Yolcu Taşıma Giderleri	8.437,00	0,00	0,00									
630	03	05	03	03	Yük Taşıma Giderleri	2.006,00	27.199,00	0,00									
630	03	05	03	04	Geçiş Ücretleri	23.000,00	5.000,00	0,00									
630	03	05	03	90	Diğer Tasıma Giderleri	767,00	0,00	0,00									
630	03	05	04	00	Tarifeye Bağlı Ödemeler	95.859,96	86.723,22	0,00									
630	03	05	04	01	İlan Giderleri	79.615,40	69.434,00	0,00									
630	03	05	04	02	Sigorta Giderleri	16.244,56	17.289,22	0,00									
630	03	05	05	00	Kiralar	534.123,51	103.786,86	0,00									
630	03	05	05	01	Dayanıklı Mal ve Malzeme Kiralaması Giderleri	1.049,61	0,00	0,00									
630	03	05	05	02	Taşıt Kiralaması Giderleri	64.115,54	64.569,60	0,00									
630	03	05	05	06	Lojman Kiralama Giderleri	34.004,46	39.217,26	0,00									
630	03	05	05	12	Personel Servisi Kiralama Giderleri	434.953,90	0,00	0,00									

Bursa Teknik Üniversitesi

2021 Yılı Faaliyet Raporu

Yardımcı Hesap				GİDERİN TÜRÜ			Yardımcı Hesap			GELİRİN TÜRÜ				
Hesap Kodu	Kod1 Kod2 Kod3 Kod4			2019 YILI	2020 YILI	2021 YILI	Hesap Kodu	Kod1 Kod2 Kod3 Kod4			2019 YILI	2020 YILI	2021 YILI	
630	03	05	09	00	Diğer Hizmet Alımları	1.590.056,63	1.213.744,01	0,00						
630	03	05	09	03	Kurslara Katılma Giderleri	10.095,60	2.270,01	0,00						
630	03	05	09	00	Diğer Hizmet Alımları	1.579.961,03	1.211.474,00	0,00						
630	03	05	10	00	Genel Hizmet Alımları	0,00	0,00	107.380,00						
630	03	05	10	05	Enformasyon ve Raporlama Hizmet Alım Giderleri	0,00	0,00	4.130,00						
630	03	05	10	90	Diğer Genel Hizmet Alımları	0,00	0,00	103.250,00						
630	03	05	20	00	Haberleşme Giderleri	0,00	0,00	66.092,91						
630	03	05	20	01	Posta ve Telgraf Giderleri	0,00	0,00	21.044,97						
630	03	05	20	02	Telefon Abonelik ve Kullanım Ücretleri	0,00	0,00	37.665,52						
630	03	05	20	03	İnternet Erişimi Giderleri	0,00	0,00	742,50						
630	03	05	20	07	Bilgiye Abonelik Giderleri	0,00	0,00	2.690,40						
630	03	05	20	90	Diğer Haberleşme Giderleri	0,00	0,00	3.949,52						
630	03	05	30	00	Tasıma Giderleri	0,00	0,00	42.509,10						
630	03	05	30	03	Yük Taşıma Giderleri	0,00	0,00	8.378,00						
630	03	05	30	04	Geçiş Ücretleri	0,00	0,00	34.131,10						
630	03	05	40	00	Tarıfıya Bağlı Ödemeler	0,00	0,00	89.626,37						
630	03	05	40	01	Han Giderleri	0,00	0,00	70.023,37						
630	03	05	40	02	Sigorta Giderleri	0,00	0,00	19.603,00						
630	03	05	50	00	Kiralar	0,00	0,00	198.040,02						
630	03	05	50	02	Taşıt Kiralama Giderleri	0,00	0,00	139.396,26						
630	03	05	50	03	İş Makinası Kiralama Giderleri	0,00	0,00	14.160,00						
630	03	05	50	06	Lojman Kiralama Giderleri	0,00	0,00	44.483,76						
630	03	05	90	00	Diğer Hizmet Alımları	0,00	0,00	1.093.798,28						
630	03	05	90	03	Kurslara Katılma ve Eğitim Giderleri	0,00	0,00	27.457,00						
630	03	05	90	90	Sınıflandırmaya Girmeyen Diğer Hizmet Alımları	0,00	0,00	1.066.341,28						
630	03	06	00	00	Temsil ve Tanıtma Giderleri	21.555,59	25.192,15	0,00						
630	03	06	00	00	Temsil ve Tanıtma Giderleri	0,00	0,00	25.119,41						
630	03	06	01	00	Temsil Giderleri	14.162,19	11.244,22	0,00						
630	03	06	01	01	Temsil, Ağrlama, Tören, Fuar, Organizasyon Giderleri	14.162,19	11.244,22	0,00						
630	03	06	02	00	Tanıtma Giderleri	7.393,40	13.947,93	0,00						
630	03	06	02	01	Tanıtma, Ağrlama, Tören, Fuar, Organizasyon Giderleri	7.393,40	13.947,93	0,00						
630	03	06	10	00	Temsil, Tanıtma ve Ağrlama Giderleri	0,00	0,00	21.745,41						
630	03	06	10	01	Temsil, Tanıtma ve Ağrlama Giderleri	0,00	0,00	21.745,41						
630	03	06	20	00	Toplantı ve Organizasyon Giderleri	0,00	0,00	3.374,00						
630	03	06	20	01	Toplantı ve Organizasyon Giderleri	0,00	0,00	3.374,00						
630	03	07	00	00	Menkul Mal, Gayrimaddi Hak Alım, Bakım ve Onarım Giderleri	762.669,25	236.313,89	0,00						
630	03	07	00	00	Menkul Mal, Gayrimaddi Hak Alım, Bakım ve Onarım Giderleri	0,00	0,00	528.773,24						
630	03	07	01	00	Menkul Mal Alım Giderleri	26.014,12	13.000,00	0,00						
630	03	07	01	90	Diğer Dayanıklı Mal ve Malzeme Alımları	26.014,12	13.000,00	0,00						
630	03	07	02	00	Gayri Maddi Hak Alımları	128.099,48	41.035,68	0,00						
630	03	07	02	01	Bilgisayar Yazılım Alımları ve Yapımları	128.099,48	41.035,68	0,00						
630	03	07	03	00	Bakım ve Onarım Giderleri	608.555,65	182.278,21	0,00						
630	03	07	03	01	Tefrişat Bakım ve Onarım Giderleri	5.534,20	2.506,50	0,00						
630	03	07	03	02	Makine Teçhizat Bakım ve Onarım Giderleri	78.135,60	56.060,96	0,00						
630	03	07	03	03	Taşıt Bakım ve Onarım Giderleri	42.190,33	40.395,49	0,00						
630	03	07	03	90	Diğer Bakım ve Onarım Giderleri	482.695,52	83.315,26	0,00						
630	03	07	10	00	Menkul Mal Alım Giderleri	0,00	0,00	15.074,00						
630	03	07	10	04	Yangından Korunma Malzemeleri Alımları	0,00	0,00	354,00						
630	03	07	10	90	Diğer Dayanıklı Mal ve Malzeme Alımları	0,00	0,00	14.720,00						
630	03	07	20	00	Gayri Maddi Hak Alımları	0,00	0,00	363.802,02						
630	03	07	20	01	Bilgisayar Yazılım Alımları ve Yapımları	0,00	0,00	363.802,02						
630	03	07	30	00	Bakım ve Onarım Giderleri	0,00	0,00	149.897,22						
630	03	07	30	02	Makine Teçhizat Bakım ve Onarım Giderleri	0,00	0,00	88.541,73						
630	03	07	30	03	Taşıt Bakım ve Onarım Giderleri	0,00	0,00	35.889,49						
630	03	07	30	90	Diğer Bakım ve Onarım Giderleri	0,00	0,00	25.466,00						
630	03	08	00	00	Gayrimenkul Mal Bakım ve Onarım Giderleri	18.771,96	18.744,70	0,00						
630	03	08	00	00	Gayrimenkul Mal Bakım ve Onarım Giderleri	0,00	0,00	319.656,64						
630	03	08	01	00	Hizmet Binası Bakım ve Onarım Giderleri	18.771,96	18.744,70	0,00						
630	03	08	01	02	Okul Bakım ve Onarım Giderleri	2.487,96	0,00	0,00						
630	03	08	01	90	Diğer Hizmet Binası Bakım ve Onarım Giderleri	16.284,00	18.744,70	0,00						
630	03	08	10	00	Hizmet Binası Bakım ve Onarım Giderleri	0,00	0,00	261.852,59						
630	03	08	10	90	Diğer Hizmet Binası Bakım ve Onarım Giderleri	0,00	0,00	261.852,59						
630	03	08	90	00	Diğer Taşınmaz Yapım, Bakım ve Onarım Giderleri	0,00	0,00	57.804,05						
630	03	08	90	01	Diğer Taşınmaz Yapım, Bakım ve Onarım Giderleri	0,00	0,00	57.804,05						
630	05	00	00	00	Cari Transferler	2.034.522,17	2.745.109,94	0,00						
630	05	00	00	00	Cari Transferler	0,00	0,00	2.757.493,44						

Bursa Teknik Üniversitesi

2021 Yılı Faaliyet Raporu

Hesap Kodu	Yardımcı Hesap Kodları				GİDERİN TÜRÜ	2019 YILI	2020 YILI	2021 YILI	Hesap Kodu	Yardımcı Hesap Kodları				GELİRİN TÜRÜ	2019 YILI	2020 YILI	2021 YILI
	Kod1	Kod2	Kod3	Kod4						Kod1	Kod2	Kod3	Kod4				
630	05	01	00	00	Görevlendirme Giderleri	974.000,00	1.297.587,76	0,00									
630	05	01	00	00	Görevlendirme Giderleri	0,00	0,00	972.719,54									
630	05	01	02	00	Sosyal Güvenlik Kurumlarına	974.000,00	1.297.587,76	0,00									
630	05	01	02	05	Sosyal Güvenlik Kurumu'na	974.000,00	1.297.587,76	0,00									
630	05	01	20	00	Sosyal Güvenlik Kurumlarına	0,00	0,00	972.719,54									
630	05	01	20	02	5510 Sayılı Kanunun 4/c Maddesi Kapsamındaki Sigortalılara Vazife Malüllük Aylıkları İle Bunların Hak Sahiplerine Bağlanacak Ötüm Aylıkları Karşılığı Odenecek Ek Karşılıklar	0,00	0,00	896.000,00									
630	05	01	20	06	Sosyal Güvenlik Kurumuna Makam, Temsil, Görev ve Kadrosuzluk tazminatları Karşılığı Yapılan Ödemeler	0,00	0,00	76.719,54									
630	05	03	00	00	Kar Amacı Gütmemeyen Kuruluşl. Yap. Transfer.	149.424,24	63.612,22	0,00									
630	05	03	00	00	Kar Amacı Gütmemeyen Kuruluşl. Yap. Transfer.	0,00	0,00	57.011,92									
630	05	03	01	00	Kar Amacı Gütmemeyen Kuruluşlara	149.424,24	63.612,22	0,00									
630	05	03	01	05	Memurların Öğle Yemeğine Yardım	149.424,24	63.612,22	0,00									
630	05	03	10	00	Kar Amacı Gütmemeyen Kuruluşlara	0,00	0,00	57.011,92									
630	05	03	10	05	Memurların Öğle Yemeğine Yardım	0,00	0,00	57.011,92									
630	05	04	00	00	Hanehalkı ve İşletmelere Yapılan Transferler	911.097,93	1.383.909,96	0,00									
630	05	04	00	00	Hanehalkı ve İşletmelere Yapılan Transferler	0,00	0,00	1.727.761,98									
630	05	04	01	00	Burslar ve Harçlıklar	791.778,06	942.753,96	0,00									
630	05	04	01	01	Yurtiçi Burslar ve Harçlıklar	667.750,00	932.450,00	0,00									
630	05	04	01	02	Yurtdışı Burslar	116.810,00	3.250,00	0,00									
630	05	04	01	90	Diğer Transferler	7.218,06	7.053,96	0,00									
630	05	04	02	00	Eğitim Amaçlı Diğer Transferler	116.180,82	441.156,00	0,00									
630	05	04	02	01	Eğitim Amaçlı Diğer Transferler	116.180,82	441.156,00	0,00									
630	05	04	09	00	Hane Halkına Yapılan Diğer Transferler	3.139,05	0,00	0,00									
630	05	04	09	01	Hane Halkına Yapılan Diğer Transferler	3.139,05	0,00	0,00									
630	05	04	10	00	Burslar ve Harçlıklar	0,00	0,00	978.866,00									
630	05	04	10	01	Yurtiçi Burslar ve Harçlıklar	0,00	0,00	978.866,00									
630	05	04	20	00	Eğitim Amaçlı Diğer Transferler	0,00	0,00	748.895,98									
630	05	04	20	01	Parasız Yatılı Öğrenci Pansiyon Ücretleri	0,00	0,00	748.895,98									
630	11	00	00	00	Değer ve Miktar Değişimleri Giderleri	46,18	130.010,19	0,00									
630	11	00	00	00	Değer ve Miktar Değişimleri Giderleri	0,00	0,00	125.560,39									
630	11	01	00	00	Döviz Mevcud. Değerlem. Oluşan Olum. Kur Fark.	0,01	130.010,19	0,00									
630	11	01	00	00	Döviz Mevcud. Değerlem. Oluşan Olum. Kur Fark.	0,00	0,00	125.560,39									
630	11	01	02	00	Döviz Hesabında Kayıtlı Tutarlar. Kaynaklanan.	0,01	0,00	0,00									
630	11	01	99	00	Diğer Döviz Mevcud. Kaynaklananlar	0,00	130.010,19	0,00									
630	11	01	99	00	Diğer Döviz Mevcud. Kaynaklananlar	0,00	0,00	125.560,39									
630	11	99	00	00	Diğer Değer ve Miktar Değişimleri Giderleri	46,17	0,00	0,00									
630	13	00	00	00	Amortisman Giderleri	11.722.084,39	9.742.982,14	0,00									
630	13	00	00	00	Amortisman Giderleri	0,00	0,00	11.921.101,37									
630	13	01	00	00	Maddi Duran Varlıklar Amortisman Giderleri	11.106.606,94	8.872.365,63	0,00									
630	13	01	00	00	Maddi Duran Varlıklar Amortisman Giderleri	0,00	0,00	11.151.722,43									
630	13	01	01	00	Yeraltı ve Yerüstü Düzen. Amortisman Gid.	71.630,79	89.821,96	0,00									
630	13	01	01	00	Yeraltı ve Yerüstü Düzen. Amortisman Gid.	0,00	0,00	380.130,87									
630	13	01	02	00	Binaların Amortisman Giderleri	3.050.073,06	3.730.693,32	0,00									
630	13	01	02	00	Binaların Amortisman Giderleri	0,00	0,00	3.323.013,33									
630	13	01	03	00	Tesis, Makine ve Cihaz. Amortisman Gid.	4.821.404,37	2.497.327,19	0,00									
630	13	01	03	00	Tesis, Makine ve Cihaz. Amortisman Gid.	0,00	0,00	2.258.969,82									
630	13	01	04	00	Taşıtların Amortis. Gid.	110.073,70	111.523,71	0,00									
630	13	01	04	00	Taşıtların Amortisman Giderleri	0,00	0,00	111.523,70									
630	13	01	05	00	Demirbaş. Amortis. Gid.	3.053.425,02	2.442.999,45	0,00									
630	13	01	05	00	Demirbaş. Amortis. Gid.	0,00	0,00	5.078.084,71									
630	13	02	00	00	Maddi Olmayan Duran Varlıklar Amortisman Gid.	615.477,45	870.616,51	0,00									
630	13	02	00	00	Maddi Olmayan Duran Varlıklar Amortisman Gid.	0,00	0,00	769.378,94									
630	13	02	01	00	Hakların Amortisman Gid.	615.477,45	870.616,51	0,00									
630	13	02	01	00	Hakların Amortisman Gid.	0,00	0,00	769.378,94									
630	14	00	00	00	İlk Madde ve Malz. Gid.	1.925.416,67	2.064.787,00	0,00									
630	14	00	00	00	İlk Madde ve Malz. Gid.	0,00	0,00	3.155.970,77									
630	14	01	00	00	Kırtasiye Malzemeleri	225.621,79	168.593,42	0,00									
630	14	01	00	00	Kırtasiye Malzemeleri	0,00	0,00	619.237,99									
630	14	02	00	00	Bes. Gıda Amaç. ve Mutf. Kullan. Tüketim Malz.	649,00	2.038,46	0,00									
630	14	02	00	00	Bes. Gıda Amaç. ve Mutf. Kullan. Tüketim Malz.	0,00	0,00	30.207,24									
630	14	03	00	00	Tıbbi ve Lab. Sarf Malz.	273.253,23	282.498,06	0,00									

Bursa Teknik Üniversitesi

2021 Yılı Faaliyet Raporu

Hesap Kodu	Yardımcı Hesap Kod1 Kod2 Kod3 Kod4				GİDERİN TÜRÜ	2019 YILI	2020 YILI	2021 YILI	Hesap Kodu	Yardımcı Hesap Kod1 Kod2 Kod3 Kod4				GELİRİN TÜRÜ	2019 YILI	2020 YILI	2021 YILI
630	14	03	00	00	Tıbbi ve Laboratuvar Sarf Malzemeleri	0,00	0,00	286.913,79									
630	14	04	00	00	Yakıtlar, Yakıt Katkıları ve Katkı Yağlar	14.007,80	5.342,59	0,00									
630	14	04	00	00	Yakıtlar, Yakıt Katkıları ve Katkı Yağlar	0,00	0,00	12.299,15									
630	14	05	00	00	Temizleme Ekipmanları	152.133,00	163.782,43	0,00									
630	14	05	00	00	Temizleme Ekipmanları	0,00	0,00	177.384,80									
630	14	06	00	00	Giyecek, Mefruşat ve Tuhafiye Malzemeleri	63.933,96	95.836,15	0,00									
630	14	06	00	00	Giyecek, Mefruşat ve Tuhafiye Malzemeleri	0,00	0,00	103.131,30									
630	14	07	00	00	Yiyecek	3.237,60	167,47	0,00									
630	14	07	00	00	Yiyecek	0,00	0,00	804,92									
630	14	08	00	00	İçecek	6.249,18	5.971,29	0,00									
630	14	08	00	00	İçecek	0,00	0,00	14.735,77									
630	14	10	00	00	Zirai Maddeler	3.391,47	0,00	0,00									
630	14	10	00	00	Zirai Maddeler	0,00	0,00	7.308,36									
630	14	12	00	00	Bakım Onarım ve Üretim Malzemeleri	144.183,43	501.624,70	0,00									
630	14	12	00	00	Bakım Onarım ve Üretim Malzemeleri	0,00	0,00	399.617,37									
630	14	13	00	00	Yedek Parçalar	338.823,33	217.844,28	0,00									
630	14	13	00	00	Yedek Parçalar	0,00	0,00	273.370,64									
630	14	14	00	00	Nakil Vasıtaları Lastikleri	879,10	2.350,56	0,00									
630	14	14	00	00	Nakil Vasıtaları Lastikleri	0,00	0,00	14.750,00									
630	14	15	00	00	Değişim, Bağış ve Satış Amaçlı Yayınlar	972,02	0,00	0,00									
630	14	15	00	00	Değişim, Bağış ve Satış Amaçlı Yayınlar	0,00	0,00	615,00									
630	14	16	00	00	Spor Malzemeleri Grubu	69.290,78	0,00	0,00									
630	14	16	00	00	Spor Malzemeleri Grubu	0,00	0,00	14.132,18									
630	14	17	00	00	Basınçlı Ekipmanlar	660,80	0,00	0,00									
630	14	99	00	00	Diğer Tüketim Amaçlı Malzemeler	628.130,18	618.737,59	0,00									
630	14	99	00	00	Diğer Tüketim Amaçlı Malzemeler	0,00	0,00	1.201.462,26									
630	15	00	00	00	Karşılık Giderleri	315.518,05	490.130,79	0,00									
630	15	00	00	00	Karşılık Giderleri	0,00	0,00	715.095,00									
630	15	04	00	00	Kıdem Tazminatı Karşılıkları	315.518,05	490.130,79	0,00									
630	15	04	00	00	Kıdem Tazminatı Karşılıkları	0,00	0,00	715.095,00									
630	20	00	00	00	Sihnen Alacaklardan Kaynaklanan Giderler	0,00	0,00	79,58									
630	20	02	00	00	Kişilerden Alacaklardan Sihnenler	0,00	0,00	79,58									
630	20	02	09	00	Diğer Mevzuat Hükümleri Gereğince Sihnenler	0,00	0,00	79,58									
630	20	02	09	90	Fazla veya Yersiz Olarak Kaydedilen Alacaklar ve Faizleri	0,00	0,00	79,58									
630	25	00	00	00	Kamu İd Bedelsiz Olarak Devr Mali Olmayan Var KayGid	5.910,85	0,00	0,00									
630	25	01	00	00	Gen Büt Kap Kamu İd Bedelsiz Olarak Devr Var Kaynaklanan Gid	5.910,85	0,00	0,00									
630	25	01	05	00	Bedelsiz Olarak Devredilen Tesis Makine Ve Cihazlar	1.250,00	0,00	0,00									
630	25	01	07	00	Bedelsiz Olarak Devredilen Demirbaşlar	4.660,85	0,00	0,00									
630	30	00	00	00	Proje Kapsamında Yapılan Cari Giderler	2.709.143,46	998.804,41	0,00									
630	30	00	00	00	Proje Kapsamında Yapılan Cari Giderler	0,00	0,00	1.869.544,15									
630	30	06	00	00	Proje Kapsamında Yapılan Cari Giderler	2.709.143,46	998.804,41	0,00									
630	30	06	00	00	Proje Kapsamında Yapılan Cari Giderler	0,00	0,00	1.869.544,15									
630	30	06	05	00	Gayrimenkul Sermaye Üretim Giderleri	0,00	151.984,00	0,00									
630	30	06	05	01	Müşavir Firma ve Kişilere Ödemeler	0,00	151.984,00	0,00									
630	30	06	06	00	Menkul Malların Büyük Onarım Giderleri	191.246,12	49.891,58	0,00									
630	30	06	06	00	Menkul Malların Büyük Onarım Giderleri	0,00	0,00	8.260,00									
630	30	06	06	09	Diğer Giderler	191.246,12	49.891,58	0,00									
630	30	06	06	90	Menkul Malların Diğer Büyük Onarım Giderleri	0,00	0,00	8.260,00									
630	30	06	07	00	Gayrim. Büyük On. Gid.	2.456.113,98	795.132,38	0,00									
630	30	06	07	00	Gayrimenkul Büyük Onarım Giderleri	0,00	0,00	1.816.190,30									
630	30	06	07	01	Müşavir Firma ve Kişilere Ödemeler	0,00	119.829,00	0,00									
630	30	06	07	09	Diğer Giderler	2.456.113,98	675.303,38	0,00									
630	30	06	07	10	Müşavir Firma ve Kişilere Ödemeler	0,00	0,00	132.160,00									
630	30	06	07	90	Diğer Gayrimenkul Büyük Onarım Giderleri	0,00	0,00	1.684.030,30									
630	30	06	09	00	Diğer Sermaye Giderleri	61.783,36	1.796,45	0,00									
630	30	06	09	00	Diğer Sermaye Giderleri	0,00	0,00	45.093,85									
630	30	06	09	02	Yolluk Giderleri	17.549,73	1.796,45	0,00									
630	30	06	09	09	Diğer Sermaye Giderleri	44.233,63	0,00	0,00									
630	30	06	09	20	Yolluk Giderleri	0,00	0,00	45.093,85									
630	99	00	00	00	Diğer Giderler	42.060.930,73	30.636.066,14	0,00									
630	99	00	00	00	Diğer Giderler	0,00	0,00	218.021,90									
630	99	99	00	00	Yukarıda Tanımlanmayan Diğer Gideler	42.060.930,73	30.636.066,14	0,00									
630	99	99	00	00	Yukarıda Tanımlanmayan Diğer Gideler	0,00	0,00	218.021,90									
GİDERLER TOPLAMI (A)						127.269.234,42	121.833.246,30	118.308.769,62	NET GELİR (D= (B-C)				129.541.280,86	140.337.999,29	172.965.386,35		
GELİRLER TOPLAMI (B)						129.541.280,86	140.473.115,89	172.965.386,35	ENFLASYON DÜZELTMESİ (E)				0,00	0,00	0,00		
İNDİRİM İADE İSKONTO TOPLAMI (C)						0,00	135.116,60	0,00	FAALİYET SONUCU [(D+E)-A](+/-)				2.272.046,44	18.504.752,99	54.656.616,73		

Bursa Teknik Üniversitesi
2021 Yılı Faaliyet Raporu

Tablo 31. Bütçelenen ve Gerçekleşen Tutarların Karşılaştırma Tablosu

	Bütçelenen Bütçe Ödeneği / Gelir Tahmini	Tutarlar Nihai Ödenek	Gerçekleşen Tutar
Personel Giderleri	65.266.000,00	76.525.512,58	76.355.426,89
Sermaye Giderleri	30.900.000,00	38.650.000,00	26.348.148,73
Teşebbüs ve Mülkiyet Gelirleri	23.000,00	0,00	2.053.788,60
ÖDEMELER			
Toplam Tahsilâtlar	113.930.000,00	0,00	128.123.984,45
NET TAHSİLÂTLAR/ÖDEMELER			1,02
Sermaye Gelirleri	0,00	0,00	0,00
Faiz Giderleri	0,00	0,00	0,00
Sosyal Güvenlik Kurumlarına Devlet Primi Giderleri	8.944.000,00	10.593.620,00	10.566.634,46
Alacaklardan Tahsilât	0,00	0,00	0,00
Yedek Ödenekler	0,00	0,00	0,00
Cari Transferler	1.941.000,00	3.978.466,00	2.744.697,46
Diğer Gelirler	2.289.000,00	0,00	15.507.777,85
Sosyal Güvenlik Gelirleri	0,00	0,00	0,00
Red ve İadeler (-)	0,00	0,00	0,00
TAHSİLÂTLAR			
Vergi Gelirleri	0,00	0,00	0,00
Borç Verme	0,00	0,00	0,00
Toplam Ödemeler	113.930.000,00	140.033.525,58	125.330.240,47
Sermaye Transferleri	0,00	0,00	0,00
Mal ve Hizmet Alım Giderleri	6.879.000,00	10.285.927,00	9.315.332,93
Alınan Bağış ve Yardımlar İle Özel Gelirler	111.618.000,00	0,00	110.562.418,00

Tablo 32. Özkaynak Değişim Tablosu

	Önceki Dönem Başı Bakiyesi	Önceki Dönem İç Hareketler	Önceki Dönem Sonu Bakiyesi	Dönem Başı Bakiyesi	Dönem İç Hareketler	Dönem Sonu Bakiyesi
Net Değer	72.396.195,17	142.369.043,70	214.765.238,87	214.765.238,87	82.158.638,66	296.923.877,53
A- Denge Kayıtları	0,00	-188.489.216,96	-188.489.216,96	-188.489.216,96	-59.060.730,10	-247.549.947,06
B- Varlık Envanteri	14.354.786,32	66.515.233,31	80.870.019,63	80.870.019,63	66.833.693,05	147.703.712,68
C- Yükümlülük Envanteri	-480.152,42	0,00	-480.152,42	-480.152,42	0,00	-480.152,42
Ç- Değer Hareketleri Sonuç Hesabından Aktarılanlar	0,00	0,00	0,00	0,00	0,00	0,00
D- Enflasyon Düzeltme Farkları						
E- Diğer	58.521.561,27	264.343.027,35	322.864.588,62	322.864.588,62	74.385.675,71	397.250.264,33
Değer Hareketleri	3.346.927,82	-432,23	3.346.495,59	3.346.495,59	-3.529,96	3.342.965,63
Yedekler						
Geçmiş Yıllar Olumlu Faaliyet Sonuçları	231.878.185,88	-43.641.098,24	188.237.087,64	291.984.394,95	-14.028.244,79	277.956.150,16
Geçmiş Yıllar Olumsuz Faaliyet Sonuçları	-139.987.579,94	0,00	-139.987.579,94	-225.230.134,26	0,00	-225.230.134,26
Dönem Faaliyet Sonuçları	0,00	18.504.752,99	18.504.752,99	0,00	54.656.616,73	54.656.616,73

Bursa Teknik Üniversitesi
2021 Yılı Faaliyet Raporu

3. MALİ DENETİM SONUÇLARI

Sayıştay Başkanlığı 2020 Yılı Denetim Raporunda aşağıda belirtilen bulgular yer almış olup, Üniversitemizce bulgularda belirtilen tüm hususlar yerine getirilmiştir.

Tablo 33. Denetim Görüşünün Dayanakları

BULGU	İDAREMİZ TARAFINDAN YAPILAN İŞLEM
Bulgu 1: Kamulaştırma İşlemlerinin İptal Edilmesiyle Kesinleşmiş İdare Alacakları ile Koşullu Varlıkların Mali Tablolarda Gösterilmemesi	Üniversitemizce yapılan kamulaştırma işlemlerinin iptaline ilişkin kesinleşmiş mahkeme kararlarındaki alacaklar, 140 Kişilerden Alacaklar Hesabı/600 Gelirler Hesabında muhasebeleştirilmiştir.) Kamulaştırma işlemlerine ilişkin yargı süreci devam eden alacak tutarları ise, nazım hesaplara kaydedilmiştir.
Bulgu 2: Harcama Birimleri Arasındaki Taşınır Devir İşlemlerinde Kullanılan Hesapların Bakiye Vererek Bilanço Etkilemesi	Maliye Bakanlığının (Muhasebat Genel Müdürlüğü) 20.12.2017 tarih ve 27345 sayılı yazısı ile, Harcama Birimleri Arasındaki İşlemler Hesabının kullanılacağı bildirilmiştir. Bulguda belirtilen hususlarla ilgili 04.05.2021 tarih ve 13635 sayılı yazımızla Hazine ve Maliye Bakanlığından görüş talep edilmiş olup, Hazine ve Maliye Bakanlığından alınan 17.05.2021 tarih ve 306291 sayılı yazıda; Merkezi Yönetim Muhasebe Yönetmeliğinin 557 nci maddesi gereği, Bakanlığın Yönetmeliğın muhasebe, hesap, işlemi işleyiş ve şekil hükümlerinden farklı usul ve esaslar belirlemeye yetkili olduğu, söz konusu bulguda yer alan hususların 20.12.2017 tarih ve 27345 sayılı yazı çerçevesinde yürütüldüğünün değerlendirildiği bildirilmiştir.
Bulgu 3: Tezsiz Yüksek Lisans Programlarına Öğrenci Kabulünde Bazı Firma, Kurum ve Kuruluş Personeline İndirim Uygulanması	Üniversitemizce Tezsiz Yüksek Lisans öğrenim ücretlerinde, hiçbir kurum, kuruluş ve firma personeline ile Üniversitemiz personeline, mezunlarına, yakınlarına indirim gerçekleştirilmeyecektir.

Tablo 34. Diğer Bulgular

BULGU	İDAREMİZ TARAFINDAN YAPILAN İŞLEM
Bulgu 1: İç Kontrol Sistemi Yapılandırma Çalışmalarının Tamamlanmaması	Üniversitemizin İç Kontrol Eylem Planı çerçevesinde, 2021 yılındaki mevcut duruma göre 2022 yılında gerçekleştirilecek eylemlerin açıklandığı İç Kontrol Eylem Planı yürürlüğe girmiştir. Üniversitemizde 2022 yılı İç Kontrol Sistemi çalışmaları kapsamında; İmza Yetkileri Yönergesi hazırlanacak ve İmza Yetkileri Yönergesi tüm personele duyurulacaktır. Ayrıca İmza Yetkileri Yönergesine bağlı olarak birim yöneticileri tarafından iş akış süreçlerindeki imza ve onay mercileri belirlenerek personele duyurulacaktır. 2022 yılı İç Kontrol Sistemi çalışmaları kapsamında; tanımlanan riskleri azaltmak için özel kontrol mekanizmaları (rotasyon, yedek personel görevlendirme vb.) geliştirilmesi ve risk seviyesinde meydana gelen değişikliklerin gözden geçirilmesi hususunda bir çalışma yapılacaktır. 2022 yılı İç Kontrol Sistemi çalışmaları kapsamında; işlem öncesi kontrol, süreç kontrolü ve işlem sonrası kontrolleri kapsayacak şekilde kontrol faaliyetleri ile ilgili riskler belirlenecektir. 2022 yılı İç Kontrol Sistemi faaliyetleri kapsamında; hata ve usulsüzlük risklerinin azaltılması ve uygun gözetim faaliyetlerinin yerine getirilebilmesi için organizasyon yapısındaki hiyerarşik kontrol noktalarının tespit edilmesi ve bildirim yöntemlerinin belirlenmesi ile ilgili bir çalışma yapılacaktır. Üniversitemiz çalışmalarına değer katmak ve geliştirmek için kaynakların ekonomik, etkililik ve verimlilik esaslarına göre yönetilip yönetilmediğini değerlendirmek ve rehberlik yapmak amacıyla yapılan bağımsız ve nesnel bir güvence sağlama ve danışmanlık faaliyeti olarak tanımlanan iç denetimin; söz konusu fonksiyonu ile üst yönetim ve diğer idari birimler için büyük bir önem taşıdığı bilinmekte olup önemsenmektedir. Bu nedenle iç denetçiler eli ile yürütülmesi öngörülen iç denetim biriminin kurulması ve tahsis edilen kadrolara iç denetçi ataması yapılması konusundaki çalışmalar en kısa sürede tamamlanacaktır.

Bursa Teknik Üniversitesi
2021 Yılı Faaliyet Raporu

B. PERFORMANS BİLGİLERİ

1. PROGRAM, ALT PROGRAM, FAALİYET BİLGİLERİ

Tablo 35. Alt Program Hedefleri ve Stratejik Plan İlişkisi

Program Adı	Alt Program Adı	Alt Program Hedefleri	İlişkili Olduğu Stratejik Amaç
Hayat Boyu Öğrenme	Yükseköğretim Kurumları Sürekli Eğitim Faaliyetleri	Toplumun tüm kesimlerine ihtiyaç duyduğu alanlarda eğitimler verilmesi, kamu kurum ve kuruluşları, özel sektör ve uluslararası kuruluşlarla işbirliğinin gelişmesine katkıda bulunulması	İnsanlığa ve doğaya saygılı, girişimci ve katılımcı bir anlayışla, toplumun gereksinimlerini karşılamak ve yaşam kalitesini artırmak, Kaynakların sürdürülebilir ve verimli kullanıldığı engelsiz ve işlevsel mekanlarda paydaş odaklı bir kurumsal işleyiş geliştirmek
Araştırma, Geliştirme Ve Yenilik	Yükseköğretimde Bilimsel Araştırma Ve Geliştirme	Yükseköğretim kurumlarında inovasyon amaçlı bilimsel çalışmaların artırılması	Öncelikli alanlarda, bölgenin ve ülkenin ihtiyaçları doğrultusunda, disiplinler arası, yenilikçi ve girişimcilik odaklı araştırmalar yapmak
	Araştırma Altyapıları	Ülkemizin bilgi birikiminin artırılmasına ve teknolojik gelişimine katkıda bulunmak üzere yükseköğretim kurumlarında araştırma altyapılarının kurulması ve kapasitelerinin güçlendirilmesi	Öncelikli alanlarda, bölgenin ve ülkenin ihtiyaçları doğrultusunda, disiplinler arası, yenilikçi ve girişimcilik odaklı araştırmalar yapmak
Yükseköğretim Hizmetleri	Ön Lisans Eğitimi, Lisans Eğitimi Ve Lisansüstü Eğitim	Mesleki yeterlilik sahibi ve gelişime açık mezunlar yetiştirilmesi	Nitelikli ve yenilikçi eğitim-öğretim faaliyetleri ile araştırmacı ve girişimci bireyler yetiştirmek
	Öğretim Elemanlarının Mesleki Gelişimi	Alanında yetkin, araştırmacı, bilgi üreten ve aktaran akademisyenler yetiştirilmesi	Nitelikli ve yenilikçi eğitim-öğretim faaliyetleri ile araştırmacı ve girişimci bireyler yetiştirmek
	Yükseköğretimde Öğrenci Yaşamı	Yükseköğretim öğrencilerine sunulan beslenme ve barınma hizmetlerinin kalitesinin artırılması; öğrencilerin kişisel ve sosyal gelişimi desteklenerek yaşam kalitesinin yükseltilmesi	Nitelikli ve yenilikçi eğitim-öğretim faaliyetleri ile araştırmacı ve girişimci bireyler yetiştirmek

Tablo 36. Program, Alt Program ve Faaliyetlerimiz

Program	Alt Program	FAALİYET
Araştırma, Geliştirme Ve Yenilik	Yükseköğretimde Bilimsel Araştırma Ve Geliştirme	Yükseköğretim Kurumlarının Bilimsel Araştırma Projeleri
		Doktora ve Tıpta Uzmanlık Eğitimi
Yükseköğretim Hizmetleri	Ön Lisans Eğitimi, Lisans Eğitimi Ve Lisansüstü Eğitim	Yükseköğretim Kurumları Bilgi ve Kültürel Kaynaklar ile Sportif Altyapının Geliştirilmesi Hizmetleri
		Yükseköğretim Kurumları Birinci Öğretim
		Yükseköğretimde Öğrenci Yaşamı
		Yükseköğretimde Beslenme Hizmetleri
Yönetim Ve Destek Programı	Teftiş, Denetim Ve Danışmanlık Hizmetleri	Yükseköğretimde Kültür ve Spor Hizmetleri
		Yükseköğretimde Öğrenci Yaşamına İlişkin Diğer Hizmetler
		Hukuki Danışmanlık ve Muhakemat Hizmetleri
		İç Denetim
	Üst Yönetim, İdari Ve Mali Hizmetler	Bilgi Teknolojilerine Yönelik Faaliyetler
		Genel Destek Hizmetleri
		İnsan Kaynakları Yönetimine İlişkin Faaliyetler
		İnşaat ve Yapı İşlerinin Yürütülmesi
		Özel Kalem Hizmetleri
		Strateji Geliştirme ve Mali Hizmetler

Bursa Teknik Üniversitesi
2021 Yılı Faaliyet Raporu

Tablo 37. Stratejik Plan Göstergeleri ve Sorumlu Birimler

PERFORMANS HEDEFİ	FAALİYETLER	SORUMLU BİRİMLER
1.1.1 Eğitim-öğretim alt yapısını geliştirmeye yönelik laboratuvar sayısı ve derslik alanında artış sağlamak	Araştırma Alanları Faaliyetleri	Özel Kalem (Rektörlük)
	Derslik Sayısının Arttırılması ve İyileştirilmesi Faaliyetleri	İdari ve Mali İşler Daire Başkanlığı Yapı İşleri ve Teknik Daire Başkanlığı
1.1.2 Eğitim-öğretim alt yapısını geliştirmeye yönelik nitelikli araştırmacı sayısını arttırmak	Akademik Personel Faaliyetleri	Personel Daire Başkanlığı
1.1.3 Üniversitemizin sunduğu eğitim-öğretim hizmetlerinden yararlanan öğrenci sayısını arttırmak	Öğrenci Faaliyetleri	Özel Kalem (Rektörlük)
1.1.4 Kütüphane kaynaklarına erişim yöntemlerini çeşitlendirmek ve var olan koleksiyonu geliştirerek, materyal sayısını arttırmak	Kütüphane Faaliyetleri	Kütüphane ve Dokümantasyon Daire Başkanlığı
1.2.1 Eğitim-öğretimde tercih edilen bir Üniversite olmak	Eğitim-Öğretim Faaliyeti	Öğrenci İşleri Daire Başkanlığı Sağlık, Kültür ve Spor Daire Başkanlığı
1.3.1 Nitelikli ve yenilikçi eğitim-öğretim kriterlerine uygun lisansüstü programlarını çeşitlendirmek ve sayısını arttırmak	Lisansüstü Program Faaliyeti	Lisansüstü Eğitim Enstitüsü
1.4.1 Uluslararası hareketlilik kapsamında etkin olmak	Uluslararası Hareketlilik Faaliyeti	Özel Kalem (Rektörlük)
1.5.1 Mezunlarla etkili etkileşim sağlamak	Mezun Faaliyeti	İdari ve Mali İşler Daire Başkanlığı Sağlık, Kültür ve Spor Daire Başkanlığı
2.1.1 BTÜ kaynaklı yayın ve araştırmacı sayısı ile evrensel bilime katkı sağlamak	Yayın ve Araştırmacı Faaliyeti	Akademik Birimler Özel Kalem (Rektörlük) İdari ve Mali İşler Daire Başkanlığı
2.2.1 Paydaşlarla öncelikli alanlarda araştırma işbirliği yapmak	Araştırma İşbirliği Faaliyeti	Özel Kalem (Rektörlük)
2.3.1 Girişimcilik odaklı faaliyetler yapmak	Girişimcilik Faaliyeti	Özel Kalem (Rektörlük) Hukuk Müşavirliği
2.4.1 Nitelikli araştırma faaliyetlerinin niceliğini arttırmak	Araştırma Faaliyeti	Akademik Birimler
3.1.1 Bütçe dışı gelir kalemlerini ve miktarını arttırmak	Bütçe Dışı Gelir Faaliyeti	Özel Kalem (Genel Sekreterlik)
3.2.1 Personelin performans ve yeterliliğini artırmaya yönelik kurum içi ve kurum dışı eğitimlere katılımlarını sağlamak	Personel Eğitim Faaliyeti	Personel Daire Başkanlığı Sağlık, Kültür ve Spor Daire Başkanlığı
3.3.1 Yerleşkelerin mekansal özelliklerini iyileştirmek ve geliştirmek	Mekansal Faaliyetler	İdari ve Mali İşler Daire Başkanlığı Yapı İşleri ve Teknik Daire Başkanlığı
3.4.1 Süreç odaklı paydaş katılımını sağlamak ve kurumsal işleyişi geliştirmek	Kurumsal İşleyişi Geliştirme Faaliyeti	Bilgi İşlem Daire Başkanlığı Strateji Geliştirme Daire Başkanlığı
3.5.1 Paydaş etkileşiminin sürekliliğini sağlayarak iletişim ve işbirlikleri geliştirmek	Paydaş İletişimi ve Etkileşimi Faaliyeti	Özel Kalem (Rektörlük) Sağlık, Kültür ve Spor Daire Başkanlığı
3.6.1 Bilişim teknolojileri kapsamında sürekli izleme, değerlendirme ve geliştirme desteği ve hizmet sağlamak	Bilgi İşlem Faaliyeti	Bilgi İşlem Daire Başkanlığı
4.1.1 Sosyal sorumluluk kapsamında proje ve etkinlik gerçekleştirmek	Sosyal Sorumluluk Faaliyeti	Özel Kalem (Genel Sekreterlik)
4.2.1 Yaşam kalitesini artırmaya yönelik toplumun gereksinimlerini karşılamak	Toplumsal Hizmet Faaliyetleri	Sağlık, Kültür ve Spor Daire Başkanlığı
4.2.2 Yaşam boyu öğrenmeyi destekleyecek proje ve programları geliştirerek izleme, değerlendirme ve raporlama yapmak	Yaşam Boyu Öğrenme Faaliyeti	Özel Kalem (Genel Sekreterlik)

Bursa Teknik Üniversitesi
2021 Yılı Faaliyet Raporu

Tablo 38. Performans Programı Göstergeleri ve Sorumlu Birimler

Program	Alt Program	PERFORMANS GÖSTERGELERİ	SORUMLU BİRİM		
Araştırma, Geliştirme ve Yenilik	Araştırma Altyapıları Yükseköğretimde Bilimsel Araştırma ve Geliştirme	Araştırma altyapısı projesi tamamlanma oranı	Tüm Akademik Birim. ve Araş. Mer.		
		Ar-ge'ye harcanan bütçenin toplam bütçeye oranı	Tüm Akademik Birim. ve Araş. Mer.		
		Ar-ge sonucu ortaya çıkan ürünlere ilişkin alınan patent sayısı	Tüm Akademik Birim. ve Araş. Mer.		
		Ar-ge sonucu ticarileştirilen ürün sayısı	Tüm Akademik Birim. ve Araş. Mer.		
		Araştırma merkezleri gelir miktarı	Tüm Akademik Birim. ve Araş. Mer.		
		Araştırma merkezlerinin sanayi ile yaptığı proje sayısı	Tüm Akademik Birim. ve Araş. Mer.		
		BAP kapsamında desteklenen araştırma projeleri sayısı	Tüm Akademik Birim. ve Araş. Mer.		
		Öğretim elemanı başına düşen ar-ge proje sayısı	Tüm Akademik Birim. ve Araş. Mer.		
		Patent, faydalı model ve endüstriyel tasarım başvuru sayısı	Tüm Akademik Birim. ve Araş. Mer.		
		Ulusal ve uluslararası kuruluşlar tarafından desteklenen ar-ge projesi sayısı	Tüm Akademik Birim. ve Araş. Mer.		
		Uluslararası endekslerde yer alan bilimsel yayın sayısı	Tüm Akademik Birim. ve Araş. Mer.		
		Hayat Boyu Öğrenme	Yükseköğretim Kurumları Sürekli Eğitim Faaliyetleri	Dezavantajlı gruplara yönelik sosyal entegrasyon ve kapsayıcılığa ilişkin yapılan faaliyet sayısı	Tüm Akademik Birimler
				Eğitim programlarına başvuran kişi sayısı	Tüm Akademik Birimler
				Mezunlara yönelik gerçekleştirilen faaliyet sayısı	Tüm Akademik Birimler
Sürekli Eğitim Merkezi (SEM) ve Dil Merkezi (DİLMER) tarafından mesleki eğitime yönelik verilen sertifika sayısı	Sürekli Eğitim Merkezi				
Tamamlanan sosyal sorumluluk projeleri sayısı	Tüm Akademik Birimler				
Üniversitenin çevrecilik alanlarında aldığı ödül sayısı	Tüm Akademik Birimler				
Yükseköğretim Hizmetleri	Öğretim Elemanlarına Sağlanan Burs Ve Destekler			SCI, SCI-Expanded, SSCI ve AHCI kapsamındaki dergilerde öğretim elemanı başına düşen yayın sayısı	Tüm Akademik Birimler
				Araştırma bursundan yararlanan öğrenci sayısı	Tüm Akademik Birimler
				YÖK tarafından öncelikli alanlarında sağlanan burslardan yararlanan doktora öğrenci sayısı	Tüm Akademik Birimler
				YÖK tarafından sağlanan yurt dışında yabancı dil yeterliliklerinin artırılmasına yönelik burslardan yararlanan sayısı	Tüm Akademik Birimler
		Yükseköğretim Kurulu, Türkiye Bilimler Akademisi ve TÜBİTAK bilim, teşvik ve sanat ödülleri sayısı	Tüm Akademik Birimler		
		Yükseköğretimde Öğrenci Yaşamı	Ön Lisans Eğitimi, Lisans Eğitimi ve Lisansüstü Eğitim	Doktora eğitimini tamamlayanların sayısı	Lisansüstü Eğitim Enstitüsü
				Eğitim bilimleri kontenjan doluluk oranı	Tüm Akademik Birimler
				Eğitimin program süresinde bitirilme oranı	Tüm Akademik Birimler
				Fen bilimleri kontenjan doluluk oranı	Tüm Akademik Birimler
				Kütüphanede bulunan basılı ve elektronik kaynak sayısı	Kütüphane ve Dokümantasyon DB
Kütüphanede bulunan öğrenci başına düşen basılı ve elektronik kaynak sayısı	Kütüphane ve Dokümantasyon DB				
Kütüphaneden yararlanan kişi sayısı	Kütüphane ve Dokümantasyon DB				
Lisansüstü öğrencilerin toplam öğrenciler içindeki payı	Lisansüstü Eğitim Enstitüsü				
Öğrenci başına düşen eğitim alanı	Yapı İşleri ve Teknik DB				
Öğrenci başına düşen kapalı alan	Yapı İşleri ve Teknik DB				
Öğrenci değişim programlarından yararlanan öğrencilerin oranı	Tüm Akademik Birimler				
Öğretim üyesi başına düşen öğrenci sayısı	Öğrenci İşleri DB				
Sağlık bilimleri kontenjan doluluk oranı	Sağlık, Kültür ve Spor DB				
Sosyal bilimler kontenjan doluluk oranı	Tüm Akademik Birimler				
Teknokent veya Teknoloji Transfer Ofisi (TTO) projelerine katılan öğrenci sayısı	Bursa Teknoloji Transfer Ofisi				
Uluslararası kuruluşlarla ortak uygulanan eğitim programı sayısı	Tüm Akademik Birimler				
Yabancı dilde eğitim veren program sayısı	Tüm Akademik Birimler				
Yabancı uyruklu akademisyen sayısı	Personel DB				
Yabancı uyruklu öğrenci sayısı	Öğrenci İşleri DB				
Yan dal ve çift ana dal programından mezun olanların toplam mezun sayısına oranı	Tüm Akademik Birimler				
Yükseköğretimde Öğrenci Yaşamı	Yükseköğretimde Öğrenci Yaşamı	Barınma hizmetlerinden yararlanan öğrenci sayısı	Sağlık, Kültür ve Spor DB		
		Beslenme hizmetlerinden yararlanan öğrenci sayısı	Sağlık, Kültür ve Spor DB		
		Öğrenci başına düşen sosyal donatı alanı	Sağlık, Kültür ve Spor DB		
		Öğrenci kulüp ve topluluk sayısı	Sağlık, Kültür ve Spor DB		
		Sosyal, kültürel ve sportif faaliyet sayısı	Sağlık, Kültür ve Spor DB		
		Yükseköğretimde öğrenci başına barınma harcaması	Sağlık, Kültür ve Spor DB		
		Yükseköğretimde öğrenci başına beslenme harcaması	Sağlık, Kültür ve Spor DB		
		Yükseköğretimde öğrenci yaşamından memnuniyet oranı	Öğrenci İşleri DB		
		Yükseköğretimde öğrencilere sunulan sağlık hizmetinden yararlanan öğrenci sayısının toplam öğrenci sayısına oranı	Sağlık, Kültür ve Spor DB		

Bursa Teknik Üniversitesi
2021 Yılı Faaliyet Raporu

2. PERFORMANS SONUÇLARININ DEĞERLENDİRİLMESİ

2.1. ALT PROGRAM HEDEF VE GÖSTERGELERİYLE İLGİLİ GERÇEKLEŞME SONUÇLARI VE DEĞERLENDİRMELER

2.1.1. FORM 3: PERFORMANS GÖSTERGESİ GERÇEKLEŞMELERİ İZLEME FORMU (3 AYLIK)

Yıl:	2021													
Programın Adı:	ARAŞTIRMA, GELİŞTİRME VE YENİLİK													
Alt Programın Adı:	ARAŞTIRMA ALTYAPILARI													
Alt Program Hedefi:	Ülkemizin bilgi birikiminin artırılmasına ve teknolojik gelişimine katkıda bulunmak üzere yükseköğretim kurumlarında araştırma altyapılarının kurulması ve kapasitelerinin güçlendirilmesi													
Sıra	Gösterge Adı	Ölçü Birimi	Önceki Dönem Grç		Hedeflenen Gösterge Değeri	Yılsonu Gerçekleşme Tahmini	Gerçekleşme					Oranı	Gerçekleşme Durumu	
			Yılı	Değeri			1. Üç Aylık	2. Üç Aylık	3. Üç Aylık	4. Üç Aylık	Yılsonu Değeri			
1	Araştırma altyapısı projesi tanımlanma oranı	Oran	2020	100	100	0	0	0	0	0	0	0	0	Ulaşılmadı.
Yıl:	2021													
Programın Adı:	ARAŞTIRMA, GELİŞTİRME VE YENİLİK													
Alt Programın Adı:	YÜKSEKÖĞRETİMDE BİLİMSEL ARAŞTIRMA VE GELİŞTİRME													
Alt Program Hedefi:	Yükseköğretim kurumlarında inovasyon amaçlı bilimsel çalışmaların artırılması													
Sıra	Gösterge Adı	Ölçü Birimi	Önceki Dönem Grç		Hedeflenen Gösterge Değeri	Yılsonu Gerçekleşme Tahmini	Gerçekleşme					Oranı	Gerçekleşme Durumu	
			Yılı	Değeri			1. Üç Aylık	2. Üç Aylık	3. Üç Aylık	4. Üç Aylık	Yılsonu Değeri			
1	Ar-ge'ye harcanan bütçenin toplam bütçeye oranı	Yüzde	2020	1,9	4	4	1	1,4	1,02	2,30	2,30	57,50	Kısmen Ulaşıldı.	
2	Ar-ge sonucu ortaya çıkan ürünlerle ilişkin alınan patent sayısı	Sayı	2020	0	1	1	0	0	0	0	0	0	Ulaşılmadı.	
3	Ar-ge sonucu ticarileştirilen ürün sayısı	Sayı	2020	1	1	1	0	0	0	0	0	0	Ulaşılmadı.	
4	Araştırma merkezleri gelir miktarı	TL	2020	1.284.257	400.000	400.000	324.895	264.996	287.250	436.544	1.313.683	328	Aşıldı.	
5	Araştırma merkezlerinin sanayi ile yaptığı proje sayısı	Sayı	2020	4	25	25	0	9	11	18	18	72	Kısmen Ulaşıldı.	
6	BAP kapsamında desteklenen araştırma projeleri sayısı	Sayı	2020	91	80	80	104	149	164	173	173	138	Aşıldı.	
7	Öğretim elemanı başına düşen ar-ge proje sayısı	Sayı	2020	0,29	2	2	5,16	2,72	2,31	2,06	2,06	103	Aşıldı.	
8	Patent, faydalı model ve endüstriyel tasarım başvuru sayısı	Sayı	2020	11	15	15	6	0	4	1	11	73	Kısmen Ulaşıldı.	
9	Ulusal ve uluslararası kuruluşlar tarafından desteklenen ar-ge projesi sayısı	Sayı	2020	132	150	150	125	171	200	227	227	340	Aşıldı.	
10	Uluslararası endekslerde yer alan bilimsel yayın sayısı	Sayı	2020	186	220	220	54	227	300	510	510	231	Aşıldı.	
Yıl:	2021													
Programın Adı:	HAYAT BOYU ÖĞRENME													
Alt Programın Adı:	YÜKSEKÖĞRETİM KURUMLARI SÜREKLİ EĞİTİM FAALİYETLERİ													
Alt Program Hedefi:	Toplumun tüm kesimlerine ihtiyaç duyduğu alanlarda eğitimler verilmesi, kamu kurum ve kuruluşları, özel sektör ve uluslararası kuruluşlarla işbirliğinin gelişmesine katkıda bulunulması													
Sıra	Gösterge Adı	Ölçü Birimi	Önceki Dönem Grç		Hedeflenen Gösterge Değeri	Yılsonu Gerçekleşme Tahmini	Gerçekleşme					Oranı	Gerçekleşme Durumu	
			Yılı	Değeri			1. Üç Aylık	2. Üç Aylık	3. Üç Aylık	4. Üç Aylık	Yılsonu Değeri			
1	Dezavantajlı gruplara yönelik sosyal entegrasyon ve kapsayıcılığa ilişkin yapılan faaliyet sayısı	Sayı	2020	15	20	20	0	2	1	2	5	25	Kısmen Ulaşıldı.	
2	Eğitim programlarına başvuran kişi sayısı	Sayı	2020	383	285	285	94	0	0	0	94	32	Kısmen Ulaşıldı.	
3	Mezunlara yönelik gerçekleştirilen faaliyet sayısı	Sayı	2020	1	3	3	4	1	11	0	16	533	Aşıldı.	
4	Süreklî Eğitim Merkezi (SEM) ve Dil Merkezi (DİLMER) tarafından mesleki eğitime yönelik verilen sertifika sayısı	Sayı	2020	291	250	250	94	0	0	0	94	37	Kısmen Ulaşıldı.	
5	Tamamlanan sosyal sorumluluk projeleri sayısı	Sayı	2020	20	24	24	0	0	0	0	0	0	Ulaşılmadı.	
6	Üniversitenin çevrecilik alanlarında aldığı ödül sayısı	Sayı	2020	0	1	1	0	0	0	0	0	0	Ulaşılmadı.	
Yıl:	2021													
Programın Adı:	YÜKSEKÖĞRETİM													
Alt Programın Adı:	ÖĞRETİM ELEMANLARINA SAĞLANAN BURS VE DESTEKLER													
Alt Program Hedefi:	Alanında yetkin, araştırmacı, bilgi üreten ve aktaran akademisyenler yetiştirilmesi													
Sıra	Gösterge Adı	Ölçü Birimi	Önceki Dönem Grç		Hedeflenen Gösterge Değeri	Yılsonu Gerçekleşme Tahmini	Gerçekleşme					Oranı	Gerçekleşme Durumu	
			Yılı	Değeri			1. Üç Aylık	2. Üç Aylık	3. Üç Aylık	4. Üç Aylık	Yılsonu Değeri			
1	SCI, SCI-Expanded, SSCI ve AHCI kapsamındaki dergilerde öğretim elemanı başına düşen yayın sayısı	Sayı	2020	0,41	0,60	0,60	0,10	0,24	0,35	0,45	0,45	75	Kısmen Ulaşıldı.	
2	Araştırma bursundan yararlanan öğrenci sayısı	Sayı	2020	28	65	65	24	46	46	46	46	70	Kısmen Ulaşıldı.	
3	YÖK tarafından öncelikli alanlarında sağlanan burslardan yararlanan doktora öğrenci sayısı	Sayı	2020	0	30	30	0	0	0	0	0	0	Ulaşılmadı.	
4	YÖK tarafından sağlanan yurt dışında yabancı dil yeterliliklerinin artırılmasına yönelik burslardan yararlanan sayısı	Sayı	2020	0	5	5	0	0	0	0	0	0	Ulaşılmadı.	
5	Yükseköğretim Kurulu, Türkiye Bilimler Akademisi ve TÜBİTAK bilim, teşvik ve sanat ödülleri sayısı	Sayı	2020	0	1	1	0	0	0	0	0	0	Ulaşılmadı.	

Bursa Teknik Üniversitesi

2021 Yılı Faaliyet Raporu

Yıl:		2021											
Programın Adı:		YÜKSEKÖĞRETİM											
Alt Programın Adı:		ÖN LİSANS EĞİTİMİ, LİSANS EĞİTİMİ VE LİSANSÜSTÜ EĞİTİM											
Alt Program Hedefi:		Mesleki yeterlilik sahibi ve gelişime açık mezunlar yetiştirilmesi											
Sıra	Gösterge Adı	Ölçü Birimi	Önceki Dönem Grc Değeri		Hedeflenen Gösterge Değeri	Yılsonu Gerçekleşme Tahmini	Gerçekleşme				Oranı	Gerçekleşme Durumu	
			Yılı	Değeri			1. Üç Aylık	2. Üç Aylık	3. Üç Aylık	4. Üç Aylık			Yılsonu Değeri
1	Doktora eğitimini tamamlayanların sayısı	Sayı	2020	2	5	5	1	1	0	1	3	60	Kısmen Ulaşıldı.
2	Eğitim bilimleri kontenjan doluluk oranı	Oran	2020	-	100	-	-	-	-	-	-	-	Ulaşılmadı.
3	Eğitimin program süresinde bitirilme oranı	Oran	2020	27	30	30	27	-	-	64,50	64,50	215	Hedef Aşıldı.
4	Fen bilimleri kontenjan doluluk oranı	Oran	2020	59	100	100	100	100	97	97	97	97	Kısmen Ulaşıldı.
5	Kütüphane bulunan basılı ve elektronik kaynak sayısı	Sayı	2020	62.039	61.000	61.000	67.185	67.185	68.653	70.692	70.692	115	Hedef Aşıldı.
6	Kütüphane bulunan öğrenci başına düşen basılı ve elektronik kaynak sayısı	Sayı	2020	8,19	10,60	10,60	8,67	8,67	7,69	8,11	8,11	77	Kısmen Ulaşıldı.
7	Kütüphaneden yararlanan kişi sayısı	Sayı	2020	4.485	5.000	5.000	293	599	970	3.600	5.462	109	Hedef Aşıldı.
8	Lisansüstü öğrencilerin toplam öğrenciler içindeki payı	Oran	2020	22	26	26	23,46	23	20	24	24	92	Kısmen Ulaşıldı.
9	Öğrenci başına düşen eğitim alanı	Metrekare	2020	7,97	10	10	7,63	7,80	6,60	7,20	7,20	72	Kısmen Ulaşıldı.
10	Öğrenci başına düşen kapalı alan	Metrekare	2020	12,19	20	20	11,98	12,24	10,36	11,31	11,31	56	Kısmen Ulaşıldı.
11	Öğrenci değişim programlarından yararlanan öğrencilerin oranı	Oran	2020	0,005	0,02	0,02	0,01	0,01	0,01	0,01	0,01	50	Kısmen Ulaşıldı.
12	Öğretim üyesi başına düşen öğrenci sayısı	Sayı	2020	38	40	40	37,50	39,11	39,11	39,11	39,11	44	Kısmen Ulaşıldı.
13	Sağlık bilimleri kontenjan doluluk oranı	Oran	2020	-	-	-	-	-	-	-	-	-	-
14	Sosyal bilimler kontenjan doluluk oranı	Oran	2020	73	100	100	81,50	100	100	100	100	100	Ulaşıldı.
15	Teknokent veya Teknoloji Transfer Ofisi (TTO) projelerine katılan öğrenci sayısı	Sayı	2020	14	35	35	14	25	25	25	25	71	Kısmen Ulaşıldı.
16	Uluslararası kuruluşlarla ortak uygulanan eğitim programı sayısı	Sayı	2020	0	1	1	0	0	0	0	0	0	Ulaşılmadı.
17	Yabancı dilde eğitim veren program sayısı	Sayı	2020	10	10	10	10	10	10	10	10	100	Ulaşıldı.
18	Yabancı uyruklu akademisyen sayısı	Sayı	2020	7	10	10	7	8	7	6	6	60	Kısmen Ulaşıldı.
19	Yabancı uyruklu öğrenci sayısı	Sayı	2020	404	200	200	447	443	772	674	674	337	Aşıldı.
20	Yan dal ve çift ana dal programından mezun olanların toplam mezun sayısına oranı	Oran	2020	0,01	0,01	0,01	0,01	0,01	0,01	0,01	0,01	100	Ulaşıldı.
Yıl:		2021											
Programın Adı:		YÜKSEKÖĞRETİM											
Alt Programın Adı:		YÜKSEKÖĞRETİMDE ÖĞRENCİ YAŞAMI											
Alt Program Hedefi:		Yükseköğretim öğrencilerine sunulan beslenme ve barınma hizmetlerinin kalitesinin artırılması; öğrencilerin kişisel ve sosyal gelişimi desteklenerek yaşam kalitesinin yükseltilmesi											
Sıra	Gösterge Adı	Ölçü Birimi	Önceki Dönem Grc Değeri		Hedeflenen Gösterge Değeri	Yılsonu Gerçekleşme Tahmini	Gerçekleşme				Oranı	Gerçekleşme Durumu	
			Yılı	Değeri			1. Üç Aylık	2. Üç Aylık	3. Üç Aylık	4. Üç Aylık			Yılsonu Değeri
1	Barınma hizmetlerinden yararlanan öğrenci sayısı	Sayı	2020	0	0	0	-	-	-	-	-	-	Ulaşılmadı.
2	Beslenme hizmetlerinden yararlanan öğrenci sayısı	Sayı	2020	42.530	2.000	2.000	1.048	3.498	5.638	92.062	102.246	240	Hedef Aşıldı.
3	Öğrenci başına düşen sosyal donatı alanı	Metrekare	2020	1,5	5	5	1,22	1,25	1,05	1,15	1,15	23	Kısmen Ulaşıldı.
4	Öğrenci kulüp ve topluluk sayısı	Sayı	2020	56	60	60	54	54	54	56	56	93	Kısmen Ulaşıldı.
5	Sosyal, kültürel ve sportif faaliyet sayısı	Sayı	2020	110	70	70	88	64	7	29	188	268	Hedef Aşıldı.
6	Yükseköğretimde öğrenci başına barınma harcaması	TL	2020	0	0	0	-	-	-	-	-	-	Ulaşılmadı.
7	Yükseköğretimde öğrenci başına beslenme harcaması	TL	2020	14	15	15	16	16	16,50	16,50	16,50	110	Hedef Aşıldı.
8	Yükseköğretimde öğrenci yaşamından memnuniyet oranı	Oran	2020	73	80	80	-	44	44	44	44	55	Kısmen Ulaşıldı.
9	Yükseköğretimde öğrencilere sunulan sağlık hizmetinden yararlanan öğrenci sayısının toplam öğrenci sayısına oranı	Oran	2020	0,09	5	5	0,04	0,02	0,04	0,03	0,03	33	Kısmen Ulaşıldı.

Değerlendirme:

5018 sayılı Kamu Mali Yönetimi ve Kontrol Kanunu ile birlikte kamu idareleri, kamu hizmetlerinin istenilen düzeyde ve kalitede sunulabilmesi için bütçeleri ile program ve proje bazında kaynak tahsislerini; stratejik planlarına, yıllık amaç ve hedefleri ile performans göstergelerine dayandırmak zorunda olup 5018 kapsamında sayılı olan idareler kaynakların kullanımında hesap verilebilirliğin ve mali saydamlığın sağlanmasına yönelik olarak bir faaliyet dönemi içinde faaliyet raporu hazırlamak zorundadır. Üniversitemiz kapsam dahilinde hesap verilebilirliğin sağlanması ile Üniversitemize tahsis edilen kaynakların performans sonuçlarının ölçümüne yönelik olarak 2021 yılı performans programıyla belirlediğimiz göstergelerin ölçümünü üçer aylık dönemler itibarıyla gerçekleştirilmiştir.

Göstergelerin izlenmesinde Üniversitemizce yürütülen kalite çalışmaları kapsamı ve dahilinde, verilere dayalı ve ölçülebilir performans göstergelerini izlemenin etkili ve etkin bir yönetim için elzem olduğu bir kez daha görülmüş olup bu amaç doğrultusunda Üniversitemiz personelinin gayretleriyle Akademik Veriye Erişim ve Raporlama Sistemi (AVERS) geliştirilmiş ve <https://bys.btu.edu.tr> adresinden erişime açılmıştır. Göstergelerin izlenmesinin büyük bir kısmı bu sistem üzerinden yapılmakta olup ayrıca resmi yazı ve mail yoluyla Üniversitemiz harcama birimlerinden talep edilmiştir. Göstergelerin ölçüm kalitesi böylece artmış olup, oluşabilecek hatalar en az düzeye indirgenmiştir. Ölçümü yapılamayan gösterge Üniversitemizce bulunmamakta olup, henüz faaliyette bulunmayan göstergeler için harcama birimlerimiz bilgilendirilmiştir.

Bursa Teknik Üniversitesi
2021 Yılı Faaliyet Raporu

2.1.2. FORM 4: PERFORMANS GÖSTERGESİ SONUÇLARI FORMU

Program	Alt Program	Alt Program Hedefi	Performans Göstergesi	Hedeflenen Gösterge Değeri	Yılsonu Gerçekleşme Değeri	Gerçekleşme Durumu			
Araştırma, Geliştirme ve Yenilik	Araştırma Altyapıları	Ülkemizin bilgi birikiminin artırılmasına ve teknolojik gelişimine katkıda bulunmak üzere yükseköğretim kurumlarında araştırma altyapılarının kurulması ve kapasitelerinin güçlendirilmesi	Araştırma altyapısı projesi tamamlanma oranı	100	0	Merkezi Araştırma Laboratuvarı projemizin tamamlanması nedeniyle hedef tamamlanmıştır.			
Araştırma, Geliştirme ve Yenilik	Yükseköğretimde Bilimsel Araştırma ve Geliştirme	Yükseköğretim kurumlarında inovasyon amaçlı bilimsel çalışmaların artırılması	Ar-ge'ye harcanan bütçenin toplam bütçeye oranı	4	2,30	Kısmen Ulaşıldı.			
			Ar-ge sonucu ortaya çıkan ürünlere ilişkin alınan patent sayısı	1	0	Ulaşılmadı.			
			Ar-ge sonucu ticarileştirilen ürün sayısı	1	0	Ulaşılmadı.			
			Araştırma merkezleri gelir miktarı	400.000	1.313.683	Aşıldı.			
			Araştırma merkezlerinin sanayi ile yaptığı proje sayısı	25	18	Kısmen Ulaşıldı.			
			BAP kapsamında desteklenen araştırma projeleri sayısı	60	173	Aşıldı.			
			Öğretim elemanı başına düşen ar-ge proje sayısı	2	2,06	Aşıldı.			
			Patent, faydalı model ve endüstriyel tasarım başvuru sayısı	15	11	Kısmen Ulaşıldı.			
			Ulusal ve uluslararası kuruluşlar tarafından desteklenen ar-ge projesi sayısı	150	227	Aşıldı.			
			Uluslararası endekslerde yer alan bilimsel yayın sayısı	220	510	Aşıldı.			
			Hayat Boyu Öğrenme	Yükseköğretim Kurumları Sürekli Eğitim Faaliyetleri	Toplumun tüm kesimlerine ihtiyaç duyduğu alanlarda eğitimler verilmesi, kamu kurum ve kuruluşları, özel sektör ve uluslararası kuruluşlarla işbirliğinin gelişmesine katkıda bulunulması	Dezavantajlı gruplara yönelik sosyal entegrasyon ve kapsayıcılığa ilişkin yapılan faaliyet sayısı	20	5	Kısmen Ulaşıldı.
						Eğitim programlarına başvuran kişi sayısı	285	94	Kısmen Ulaşıldı.
Mezunlara yönelik gerçekleştirilen faaliyet sayısı	3	16				Aşıldı.			
Sürekli Eğitim Merkezi (SEM) ve Dil Merkezi (DİLMER) tarafından mesleki eğitime yönelik verilen sertifika sayısı	250	94				Kısmen Ulaşıldı.			
Tamamlanan sosyal sorumluluk projeleri sayısı	24	0				Ulaşılmadı.			
Üniversitenin çevrecilik alanlarında aldığı ödül sayısı	1	0				Ulaşılmadı.			
Yükseköğretim	Öğretim Elemanlarına Sağlanan Burs ve Destekler	Alanında yetkin, araştırmacı, bilgi üreten ve aktaran akademisyenler yetiştirilmesi				SCI, SCI-Expanded, SSCI ve AHCI kapsamındaki dergilerde öğretim elemanı başına düşen yayın sayısı	0,60	0,45	Kısmen Ulaşıldı.
						Araştırma bursundan yararlanan öğrenci sayısı	65	46	Kısmen Ulaşıldı.
			YÖK tarafından öncelikli alanlarında sağlanan burslardan yararlanan doktora öğrenci sayısı	30	0	Ulaşılmadı.			
			YÖK tarafından sağlanan yurt dışında yabancı dil yeterliliklerinin artırılmasına yönelik burslardan yararlanan sayısı	5	0	Ulaşılmadı.			
			Yükseköğretim Kurulu, Türkiye Bilimler Akademisi ve TÜBİTAK bilim, teşvik ve sanat ödülleri sayısı	1	0	Ulaşılmadı.			

Bursa Teknik Üniversitesi
2021 Yılı Faaliyet Raporu

Program	Alt Program	Alt Program Hedefi	Performans Göstergesi	Hedeflenen Gösterge Değeri	Yılsonu Gerçekleşme Değeri	Gerçekleşme Durumu			
Yükseköğretim	Ön Lisans Eğitimi, Lisans Eğitimi ve Lisansüstü Eğitim	Mesleki yeterlilik sahibi ve gelişime açık mezunlar yetiştirilmesi	Doktora eğitimini tamamlayanların sayısı	5	3	Kısmen Ulaşıldı.			
			Eğitim bilimleri kontenjan doluluk oranı	100	-	Ulaşılamadı.			
			Eğitimin program süresinde bitirilme oranı	40	64,50	Hedef Aşıldı.			
			Fen bilimleri kontenjan doluluk oranı,	100	97	Kısmen Ulaşıldı.			
			Kütüphanede bulunan basılı ve elektronik kaynak sayısı	61.000	70.692	Hedef Aşıldı.			
			Kütüphanede bulunan öğrenci başına düşen basılı ve elektronik kaynak sayısı	10,60	8,11	Kısmen Ulaşıldı.			
			Kütüphaneden yararlanan kişi sayısı	5.000	5.462	Hedef Aşıldı.			
			Lisansüstü öğrencilerin toplam öğrenciler içindeki payı	26	24	Kısmen Ulaşıldı.			
			Öğrenci başına düşen eğitim alanı	8,25	7,20	Kısmen Ulaşıldı.			
			Öğrenci başına düşen kapalı alan	13,20	11,31	Kısmen Ulaşıldı.			
			Öğrenci değişim programlarından yararlanan öğrencilerin oranı	0,01	0,01	Kısmen Ulaşıldı.			
			Öğretim üyesi başına düşen öğrenci sayısı	40	39,11	Kısmen Ulaşıldı.			
			Sağlık bilimleri kontenjan doluluk oranı	-	-	-			
			Sosyal bilimler kontenjan doluluk oranı	100	100	Ulaşıldı.			
			Teknokent veya Teknoloji Transfer Ofisi (TTO) projelerine katılan öğrenci sayısı	35	25	Kısmen Ulaşıldı.			
			Uluslararası kuruluşlarla ortak uygulanan eğitim programı sayısı	0	0	Ulaşılamadı.			
			Yabancı dilde eğitim veren program sayısı	10	10	Ulaşıldı.			
			Yabancı uyruklu akademisyen sayısı	15	6	Kısmen Ulaşıldı.			
			Yabancı uyruklu öğrenci sayısı	200	674	Aşıldı.			
			Yan dal ve çift ana dal programından mezun olanların toplam mezun sayısına oranı	0,01	0,01	Ulaşıldı.			
			Yükseköğretim	Yükseköğretimde Öğrenci Yaşamı	Yükseköğretim öğrencilerine sunulan beslenme ve barınma hizmetlerinin kalitesinin artırılması; öğrencilerin kişisel ve sosyal gelişimi desteklenerek yaşam kalitesinin yükseltilmesi	Barınma hizmetlerinden yararlanan öğrenci sayısı	0	-	Ulaşılamadı.
						Beslenme hizmetlerinden yararlanan öğrenci sayısı	2.000	102.246	Hedef Aşıldı.
						Öğrenci başına düşen sosyal donatı alanı	5	1,15	Kısmen Ulaşıldı.
Öğrenci kulüp ve topluluk sayısı	60	56				Kısmen Ulaşıldı.			
Sosyal, kültürel ve sportif faaliyet sayısı	70	188				Hedef Aşıldı.			
Yükseköğretimde öğrenci başına barınma harcaması	-	-				Ulaşılamadı.			
Yükseköğretimde öğrenci başına beslenme harcaması	15	16,50				Hedef Aşıldı.			
Yükseköğretimde öğrenci yaşamından memnuniyet oranı	80	44				Kısmen Ulaşıldı.			
Yükseköğretimde öğrencilere sunulan sağlık hizmetinden yararlanan öğrenci sayısının toplam öğrenci sayısına oranı	5	0,03				Kısmen Ulaşıldı.			

Bursa Teknik Üniversitesi
2021 Yılı Faaliyet Raporu

2.2. PERFORMANS DENETİM SONUÇLARI

Üniversitemiz için yapılan 2018 yılı Sayıştay Denetim raporunda aşağıda yer alan bulgulara yer verilmiş olup ilgili başlıklardaki konularla ilgili gerekli çalışmalar yapılmıştır.

BULGU	İDAREMİZ TARAFINDAN YAPILAN İŞLEM
1. Bazı Performans Göstergelerinin Performans Hedefleriyle İlgili Olmaması	Üniversitemiz 2019-2023 dönemine ait Stratejik Planımızı bulgudaki değerlendirmeler dikkate alınarak hazırlamış ve yayımlamıştır.
2. Performans Programında Yer Alan Bazı Performans Göstergelerinin İyi Tanımlanma Kriterini Sağlamaması İşleme Durumuna Yer Verilmemesi, Gerçekleşmeye İlişkin Meydana Gelen Sapmalar İçin Yapılan Açıklamaların Geçerlilik/İkna Edicilik Kriterini Sağlamaması	Üniversitemiz 2019-2023 dönemine ait Stratejik Planımızı bulgudaki değerlendirmeler dikkate alınarak hazırlamış ve faaliyet raporlarımızda meydana gelen sapma nedenlerine yer verilmiştir.
3. Performans Programında Yer Alan Bazı Performans Göstergelerinin Ölçme, İzleme ve Değerlendirme Yapmak İçin Yeterli Kriterleri Taşıyaması	Üniversitemiz 2019-2023 dönemine ait Stratejik Planımızı bulgudaki değerlendirmeler dikkate alınarak hazırlamış ve performans göstergelerimiz diğer kamu üniversiteleri ile kıyaslanabilir hale getirilmiştir.
4. Faaliyet Raporunun, Kamu İdarelerince Hazırlanacak Faaliyet Raporları Hakkında Yönetmelikte Belirtilen Şekil ve İçeriğe Uygun Olarak Hazırlanmaması	Üniversitemiz faaliyet raporları 2018 denetim raporunda belirtilen bulguyu dikkate alarak Kamu İdarelerince Hazırlanacak Stratejik Planlar Ve Performans Programları İle Faaliyet Raporlarına İlişkin Usul Ve Esaslar Hakkında Yönetmeliğine göre hazırlanmıştır.
5. Faaliyet Raporunda Bazı Performans Hedef ve Göstergelerinin Gerçekleşme Durumuna Yer Verilmemesi, Gerçekleşmeye İlişkin Meydana Gelen Sapmalar İçin Yapılan Açıklamaların Geçerlilik/İkna Edicilik Kriterini Sağlamaması	Üniversitemiz 2019 yılından itibaren tüm faaliyet raporlarında hedef ve göstergelerinin gerçekleşmemesine yönelik açıklama ve değerlendirmeye vermiştir.
6. Veri Kayıt Sistemine Yönelik Risklerin Bulunması	Üniversitemiz veri kayıt sisteminin ürettiği verilerde önemli bir hata olması riskini azaltmaya yönelik yeterli ve etkin kontrol sistemleri geliştirilmesi kapsamında kalite çalışmaları çerçevesinde Bütünleşik Bilgi Yönetim Sisteminin kurulmasına ilişkin çalışmalar tamamlanmıştır. Ebys, intranet, idari otomasyon gibi sistemlerimiz sürekli olarak ayrıca güncellenmektedir.

Bursa Teknik Üniversitesi
2021 Yılı Faaliyet Raporu

2.3. STRATEJİK PLANIN DEĞERLENDİRİLMESİ

Amaç (A1)	Nitelikli ve yenilikçi eğitim-öğretim faaliyetleri ile araştırmacı ve girişimci bireyler yetiştirmek					
Hedef (H1.1)	Eğitim-öğretim alt yapısını geliştirmek					
Sorumlu Birim	Akademik Birimler					
İşbirliği Yapılacak Birim(ler)	Yapı İşleri ve Teknik DB, Öğrenci İşleri DB, Personel DB, Kütüphane ve Dokümantasyon DB					
Performans Göstergeleri	Hedefe Etki (%)	(2017)	2020 Hedefi	2021 Hedefi	2021 Gerçekleşen	Açıklama
PG1.1.1: Araştırma alanları (Lab. vb.) miktarı (m ²)	20	6.411	7.700	8.000	7.258	Hedef Aşıldı.
PG1.1.2: (Toplam derslik alanı) / (Toplam öğrenci sayısı) oranı	20	7,6	8,5	9	2,11	Üniversitemiz G Blok Derslik inşaatı devam etmesi nedeniyle hedefe ulaşamamıştır.
PG1.1.3: Akademik personel sayısı	30	278	434	483	471	Hedef Aşıldı.
PG1.1.4: Öğrenci sayısı	10	3.558	7.203	8.499	8.723	Hedef Aşıldı.
PG1.1.5: (Kütüphanedeki toplam kaynak sayısı) / (Öğrenci sayısı)	10	9,62	10,6	11,10	8,11	Üniversitemiz Kütüphanesi için kaynak alımı devam etmektedir.
PG1.1.6: Uzaktan Eğitim Merkezinin açılması	10	-	-	-	-	-
Amaç (A1)	Nitelikli ve yenilikçi eğitim-öğretim faaliyetleri ile araştırmacı ve girişimci bireyler yetiştirmek					
Hedef (H1.2)	Eğitim-öğretimi sürekli iyileştirmek					
Sorumlu Birim	Akademik Birimler					
İşbirliği Yapılacak Birim(ler)	Öğrenci İşleri DB, Sağlık Kültür ve Spor DB, Kariyer Gelişimi Uygulama ve Araştırma Merkezi					
Performans Göstergeleri	Hedefe Etki (%)	(2017)	2020 Hedefi	2021 Hedefi	2021 Gerçekleşen	Açıklama
PG1.2.1: Akredite program sayısı	10	1	2	2	0	Akredite program sayısına ilişkin Üniversitemiz çalışmaları devam etmektedir.
PG1.2.2: (Lisansüstü programlardaki öğrenci sayısı) / (Toplam öğrenci sayısı) oranı	20	24%	26%	26%	20%	Kısmen ulaşıldı.
PG1.2.3: (Öğrenci sayısı) / (Akademik personel sayısı) oranı	20	12,8	16,6	17,60%	18,52%	Hedef Aşıldı.
PG1.2.4: URAP Tıp Fakültesi Olmayan Üniversiteler Sıralaması	20	16	15	15	74	Kısmen ulaşıldı.
PG1.2.5: (Yüksek lisansa kabul edilen öğrenci sayısı) / (Yüksek lisansa başvuran öğrenci sayısı) oranı	20	12%	10%	9%	16	Hedef Aşıldı.
PG1.2.6: Eğitimcilerin eğitimine yönelik düzenlenen program sayısı	10	3	3	3	0	Covid-19 Pandemi süreci nedeniyle eğitim düzenlenmemiştir.
Amaç (A1)	Nitelikli ve yenilikçi eğitim-öğretim faaliyetleri ile araştırmacı ve girişimci bireyler yetiştirmek					
Hedef (H1.3)	Lisansüstü programların çeşitliliğini ve sayısını artırmak					
Sorumlu Birim	Enstitü Müdürlükleri					
İşbirliği Yapılacak Birim(ler)	Tüm Akademik Birimler					
Performans Göstergeleri	Hedefe Etki (%)	(2017)	2020 Hedefi	2021 Hedefi	2021 Gerçekleşen	Açıklama
PG1.3.1: Yüksek lisans program sayısı	30	28	43	45	40	Kısmen Ulaşıldı. Program sayısında artış 2022 yılında sağlanacaktır.
PG1.3.2: Doktora program sayısı	30	12	17	19	20	Hedef Aşıldı.
PG1.3.3: Disiplinler arası lisansüstü program sayısı	40	15	20	20	12	Kısmen Ulaşıldı. Program sayısında artış 2022 yılında sağlanacaktır.

Bursa Teknik Üniversitesi
2021 Yılı Faaliyet Raporu

Amaç (A1)	Nitelikli ve yenilikçi eğitim-öğretim faaliyetleri ile araştırmacı ve girişimci bireyler yetiştirmek					
Hedef (H1.4)	Uluslararası hareketliliği nicelik ve nitelik olarak artırmak					
Sorumlu Birim	Dış İlişkiler Ofisi					
İşbirliği Yapılacak Birim(ler)	Öğrenci İşleri DB, Akademik Birimler, Eğitim-Öğretim Komisyonu					
Performans Göstergeleri	Hedefe Etki (%)	(2017)	2020 Hedefi	2021 Hedefi	2021 Gerçekleşen	Açıklama
PG1.4.1: Uluslararası hareketlilik kapsamında gelen ve giden öğrenci sayısı	20	3	15	25	19	Hedef Aşıldı.
PG1.4.2: Uluslararası hareketlilik kapsamında gelen ve giden öğretim elemanı sayısı	20	4	12	15	4	Covid-19 pandemi süreci nedeniyle öğrenci hareketliliğinde hedef göstergeye ulaşamamıştır.
PG1.4.3: Uluslararası hareketlilik kapsamında gelen ve giden idari personel sayısı	20	2	6	6	3	Covid-19 pandemi süreci nedeniyle personel hareketliliğinde hedef göstergeye ulaşamamıştır.
PG1.4.4: Uluslararası öğrenci sayısı	10	72	80	90	674	Hedef Aşıldı.
PG1.4.5: Uluslararası akademisyen sayısı	10	17	22	25	6	Covid-19 pandemi süreci nedeniyle personel hareketliliğinde hedef göstergeye ulaşamamıştır.
PG1.4.6: Uluslararası hareketliliğe katılanların memnuniyet oranı	10	88%	88%	90	100%	Hedef Aşıldı.
PG1.4.7: Dış İlişkiler Ofisinin etkinlik (eğitim/bilgilendirme/seminer) sayısı	10	8	10	10	17	Hedef Aşıldı.
Amaç (A1)	Nitelikli ve yenilikçi eğitim-öğretim faaliyetleri ile araştırmacı ve girişimci bireyler yetiştirmek					
Hedef (H1.5)	Mezunların istihdamını artırmak					
Sorumlu Birim	Kariyer Gelişimi Uygulama ve Araştırma Merkezi (BUKAGEM)					
İşbirliği Yapılacak Birim(ler)	Sağlık Kültür ve Spor DB, Öğrenci İşleri DB, Dekanlıklar, Yüksekokul Müdürlükleri, Mezunlar ve Mensuplar Derneği					
Performans Göstergeleri	Hedefe Etki (%)	(2017)	2019 Hedefi	2021 Hedefi	2021 Gerçekleşen	Açıklama
PG1.5.1: Mezun takip sisteminin oluşturulması	30	-	X	-	X	-
PG1.5.2: Mezunlarla yapılan faaliyet sayısı	30	0	2	3	16	Hedef Aşıldı.
PG1.5.3: İşe yerleşmiş mezun oranı	40	-	80%	10%	-	-
Amaç (A2)	Öncelikli alanlarda, bölgenin ve ülkenin ihtiyaçları doğrultusunda, disiplinler arası, yenilikçi ve girişimcilik odaklı araştırmalar yapmak					
Hedef (H2.1)	Araştırma altyapısını geliştirmek					
Sorumlu Birim	Rektörlük					
İşbirliği Yapılacak Birim(ler)	Araştırma Merkezleri, BAP Komisyonu, Akademik Birimler, Laboratuvarlar, BTTO					
Performans Göstergeleri	Hedefe Etki (%)	(2017)	2020 Hedefi	2021 Hedefi	2021 Gerçekleşen	Açıklama
PG2.1.1: Akredite edilmiş test sayısı	15	0	3	5	5	Hedef Aşıldı.
PG2.1.2: Araştırma merkezi sayısı	25	4	8	10	13	Hedef Aşıldı.
PG2.1.3: BTÜ kaynaklı bilimsel dergi sayısı	10	1	2	3	3	Hedef Aşıldı.
PG2.1.4: Öğretim üyesi başına tezli yüksek lisans öğrenci sayısı	25	5,1	6,7	7,2	5,54	Tezli Yüksek Lisans Öğrencisi artışı sağlanacaktır.
PG2.1.5: Öğretim üyesi başına doktora öğrenci sayısı	25	0,7	1,1	1,1	1,08	Doktora Öğrencisi artışı sağlanacaktır.

Bursa Teknik Üniversitesi
2021 Yılı Faaliyet Raporu

Amaç (A2)	Öncelikli alanlarda, bölgenin ve ülkenin ihtiyaçları doğrultusunda, disiplinler arası, yenilikçi ve girişimcilik odaklı araştırmalar yapmak					
Hedef (H2.2)	Ulusal ve uluslararası paydaşlarla araştırma işbirliğini artırmak					
Sorumlu Birim	Bursa Teknoloji Transfer Ofisi					
İşbirliği Yapılacak Birim(ler)	Dekanlıklar, BAP Komisyonu, Döner Sermaye İřlt. Md.					
Performans Göstergeleri	Hedefe Etki (%)	(2017)	2020 Hedefi	2021 Hedefi	2021 Gerçekleşen	Açıklama
PG2.2.1: Öğretim üyesi başına devam eden dış destekli proje sayısı	40	0,2	0,20	0,20	0,21	Hedef Aşıldı.
PG2.2.2: Öğretim üyesi başına uluslararası işbirliği ile yapılan SCI, SSCI ve A&HCI endeksli dergilerde ortalama yıllık makale/derleme sayısı	40	0,16	0,16	0,16	0,45	Hedef Aşıldı.
PG2.2.3: Döner sermaye üzerinden eğitim, mentorluk, danışmanlık, proje, test&analiz, birikmişlik, vb. hizmeti sunan öğretim elemanı oranı	20	17%	15%	15%	15%	34 adet danışmanlık hizmeti sağlanmıştır (223 öğretim üyesi)
Amaç (A2)	Öncelikli alanlarda, bölgenin ve ülkenin ihtiyaçları doğrultusunda, disiplinler arası, yenilikçi ve girişimcilik odaklı araştırmalar yapmak					
Hedef (H2.3)	Girişimcilik faaliyetlerini artırmak					
Sorumlu Birim	BTTO					
İşbirliği Yapılacak Birim(ler)	Akademik Birimler					
Performans Göstergeleri	Hedefe Etki (%)	(2017)	2020 Hedefi	2021 Hedefi	2021 Gerçekleşen	Açıklama
PG2.3.1: Faal olan öğretim üyesi teknoloji şirketi sayısı	30	3	4	5	13	
PG2.3.2: Önkuşçka / Kuluçka merkezi açılması	30	-	-	-	1	
PG2.3.3: Mentorluk yapılan firma sayısı	20	2	3	3	1	
PG2.3.4: Ar-Ge, yenilikçilik ve girişimcilikle ilgili faaliyet (eğitim, seminer, yarışma, gezi, deneyim paylaşımı) sayısı	20	37	40	44	256	
Amaç (A2)	Öncelikli alanlarda, bölgenin ve ülkenin ihtiyaçları doğrultusunda, disiplinler arası, yenilikçi ve girişimcilik odaklı araştırmalar yapmak					
Hedef (H2.4)	Araştırma faaliyetlerini nitelik ve nicelik olarak artırmak					
Sorumlu Birim	Akademik Birimler					
İşbirliği Yapılacak Birim(ler)	BAP Komisyonu, BTTO, Fikri ve Sınai Mülkiyet Hakları Birimi, Etik Kurul, Araştırma Merkezleri					
Performans Göstergeleri	Hedefe Etki (%)	(2017)	2020 Hedefi	2021 Hedefi	2021 Gerçekleşen	Açıklama
PG2.4.1: Öğretim üyesi başına devam eden kontratlı proje sayısı	25	0,2	0,2	0,2	1,01	Hedef Aşıldı.
PG2.4.2: Öğretim üyesi başına SCI, SSCI ve A&HCI endeksli dergilerde ortalama yıllık makale/ derleme sayısı	25	1,3	1,3	1,3	1,19	Hedef Aşıldı.
PG2.4.3: Atıf puanı(Öğretim üyesi başına üniversite adresli yayınlara SCI, SSCI ve A&HCI endeksli dergilerde yapılan ortalama yıllık atıf sayısı)	25	16	18	18	11,76	
PG2.4.4: Patent/Faydalı Model başvuru sayısı	25	2	7	8	11	Hedef Aşıldı.

Bursa Teknik Üniversitesi
2021 Yılı Faaliyet Raporu

Amaç (A3)	Kaynakların sürdürülebilir ve verimli kullanıldığı engelsiz ve işlevsel mekanlarda paydaş odaklı bir kurumsal işleyiş geliştirmek					
Hedef (H3.1)	Mali kaynakları artırmak ve çeşitlendirmek					
Sorumlu Birim	Genel Sekreterlik					
İşbirliği Yapılacak Birim(ler)	Döner Sermaye İşletme Müdürlüğü, Strateji Geliştirme DB, Yapı İşleri ve Teknik DB, İdari ve Mali İşler DB, BTTO, BTÜ-SAN, BTÜ-SEM					
Performans Göstergeleri	Hedefe Etki (%)	(2017)	2020 Hedefi	2021 Hedefi	2021 Gerçekleşen	Açıklama
PG3.1.1: Döner sermaye gelirlerini artırmak (TL)	40	780.000	860.000	1.000.000	3.896.166	Hedef Aşıldı.
PG3.1.2: Dış destekli projelerin toplam bütçesinin artış oranı	40	3.210.101 TL	5%	5%	%24	Hedef Aşıldı.(2.437.332,53 TL)
PG3.1.3: Yatırım bütçesinin belli bir oranında hibe geliri elde etmek	20	-	2%	2%	-	-
Amaç (A3)	Kaynakların sürdürülebilir ve verimli kullanıldığı engelsiz ve işlevsel mekanlarda paydaş odaklı bir kurumsal işleyiş geliştirmek					
Hedef (H3.2)	Nitelikli personel istihdamını sağlamak, sürdürmek ve sürekli gelişimini desteklemek					
Sorumlu Birim	Personel DB					
İşbirliği Yapılacak Birim(ler)	Genel Sekreterlik, Tüm Akademik ve İdari Birimler					
Performans Göstergeleri	Hedefe Etki (%)	(2017)	2020 Hedefi	2021 Hedefi	2021 Gerçekleşen	Açıklama
PG3.2.1: Hizmet içi eğitim saatinin toplam personel sayısına oranı	25	0,5	0,7	0,8	0,14	Hedef Aşıldı.
PG3.2.2: (Katılım sağlanan bilimsel faaliyet&eğitim sayısı) / (Akademik personel sayısı) oranı	25	54%	70%	75%	0,15	Covid-19 Pandemi süreci nedeniyle düzenlenen etkinliklerin sayısı azalmıştır.
PG3.2.3: Eğitim amaçlı görevlendirilen idari personel oranı	25	10%	17%	20%	0,05	Covid-19 Pandemi süreci nedeniyle düzenlenen etkinliklerin sayısı azalmıştır.
PG3.2.4: Personel memnuniyeti puanı (min.)	25	79%	80%	80%	72%	Kısmen ulaşıldı.
Amaç (A3)	Kaynakların sürdürülebilir ve verimli kullanıldığı engelsiz ve işlevsel mekanlarda paydaş odaklı bir kurumsal işleyiş geliştirmek					
Hedef (H3.3)	Engelsiz ve işlevsel mekanlar oluşturmak					
Sorumlu Birim	Yapı İşleri ve Teknik DB					
İşbirliği Yapılacak Birim(ler)	Sağlık Kültür ve Spor DB, Bilgi İşlem DB					
Performans Göstergeleri	Hedefe Etki (%)	(2017)	2020 Hedefi	2021 Hedefi	2021 Gerçekleşen	Açıklama
PG 3.3.1: Engelsiz kapalı alan (m ²) / Toplam alan (m ²) x 100	20	25	60	65	58	Kapalı alan sayısında yaşanacak artış ile hedefe ulaşılacaktır.
PG 3.3.2: Açık alanlara engelsiz ulaşım (%)	10	70	80	85	75	Kapalı alan sayısında yaşanacak artış ile hedefe ulaşılacaktır.
PG 3.3.3: Ortak kullanım alanların açık kalma süresi (Saat)	10	9	11	12	11	Kapalı alan sayısında yaşanacak artış ile hedefe ulaşılacaktır.
PG 3.3.4: Çok amaçlı mekan sayısı (Adet)	10	7	12	15	12	Kapalı alan sayısında yaşanacak artış ile hedefe ulaşılacaktır.
PG 3.3.5: İş Talep sisteminden gönderilen taleplerin hizmet standartlarında belirtilen makul sürelerde karşılanma oranı (%)	25	70	80	85	78	Kapalı alan sayısında yaşanacak artış ile hedefe ulaşılacaktır.
PG 3.3.6: Yeni oluşturulan fiziksel mekan (m ²)	25	-	15.000	10.000	13.725	Hedef Aşıldı.

Bursa Teknik Üniversitesi
2021 Yılı Faaliyet Raporu

Amaç (A3)	Kaynakların sürdürülebilir ve verimli kullanıldığı engelsiz ve işlevsel mekanlarda paydaş odaklı bir kurumsal işleyiş geliştirmek					
Hedef (H3.4)	Kurumsal yönetim süreçlerini iyileştirmek, paydaş katılımını sağlamak ve memnuniyetini artırmak					
Sorumlu Birim	Kalite Komisyonu					
İşbirliği Yapılacak Birim(ler)	Strateji Geliştirme DB, Genel Sekreterlik, Personel DB, Bilgi İşlem DB, Tüm Birimler					
Performans Göstergeleri	Hedefe Etki (%)	(2017)	2020 Hedefi	2021 Hedefi	2021 Gerçekleşen	Açıklama
PG3.4.1: Tüm paydaşları kapsayan (öğrenci, personel, işveren, vb.) memnuniyet değerlendirmesinin (anket, odak grup, çalıştay, vb.) yapılmasına yönelik hazırlanan yıllık plana uyum	30	-	95%	95%	100%	Hedefe Ulaşıldı
PG3.4.2: Tüm akademik ve idari birimlerle ilgili yapılan memnuniyet anketlerinin sonucunun ortalaması (min.)	20	79%	80%	80%	72%	
PG3.4.3: İç paydaşların yürütülen kalite güvencesi çalışmalarından memnuniyet oranı (min)	20	-	80%	80%	75%	
Amaç (A3)	Kaynakların sürdürülebilir ve verimli kullanıldığı engelsiz ve işlevsel mekanlarda paydaş odaklı bir kurumsal işleyiş geliştirmek					
Hedef (H3.5)	Dış paydaşlarla işbirlikleri geliştirmek, iletişimin ve etkileşimin sürekliliğini sağlamak					
Sorumlu Birim	Genel Sekreterlik					
İşbirliği Yapılacak Birim(ler)	Sağlık Kültür ve Spor DB, BTÜ-SEM, Mezunlar ve Mensuplar Derneği, BTTO, BAP Komisyonu, Döner Sermaye İşlt. Md.					
Performans Göstergeleri	Hedefe Etki (%)	(2017)	2020 Hedefi	2021 Hedefi	2021 Gerçekleşen	Açıklama
PG3.5.1: Düzenlenen / katılım sağlanan fuar vb. tanıtım etkinliği sayısı	40	14	22	24	33	Hedef Aşıldı.
PG3.5.2: Dış paydaşlarla yapılan protokol say.	30	12	14	15	58	Hedef Aşıldı.
PG3.5.3: Döner sermaye üzerinden eğitim, mentorluk, danışmanlık, proje, test&analiz, bilirkişilik, vb. hizmeti alan dış paydaşların sayısındaki artış oranı	30	150	10%	10%	357	Hedef Aşıldı.
Amaç (A3)	Kaynakların sürdürülebilir ve verimli kullanıldığı engelsiz ve işlevsel mekanlarda paydaş odaklı bir kurumsal işleyiş geliştirmek					
Hedef (H3.6)	Verimliliği artırmak ve kurumsal hafızayı koruyarak sürdürülebilirliği desteklemek üzere hizmetleri Bilgi Teknolojileri destekli hale dönüştürmek					
Sorumlu Birim	Bilgi İşlem DB					
İşbirliği Yapılacak Birim(ler)	Tüm Akademik ve İdari Birimler					
Performans Göstergeleri	Hedefe Etki (%)	(2017)	2020 Hedefi	2021 Hedefi	2021 Gerçekleşen	Açıklama
PG3.6.1: Sistemden üretilmeye başlanan raporların sayısı	30	16	14	12	70%	Hedef Aşıldı.
PG3.6.2: Tek bir bütünleşik bilgi yönetim sistemi oluşturulması yolunda entegrasyonu sağlanan portal sayısı	40	4	4	4	70%	Hedef Aşıldı.
PG3.6.3: Bilgi Teknolojileri okur yazarlığını artırma kapsamında üniversite personeline verilen eğitim sayısı (EBYS, MS Office, Google Hizmetleri, vb.)	30	3	4	4	5	Hedef Aşıldı.

Bursa Teknik Üniversitesi 2021 Yılı Faaliyet Raporu

Amaç (A4)	İnsanlığa ve doğaya saygılı, girişimci ve katılımcı bir anlayışla, toplumun gereksinimlerini karşılamak ve yaşam kalitesini artırmak					
Hedef (H4.1)	Ulusal ve uluslararası doğa ve sosyal sorumluluk projeleri gerçekleştirmek					
Sorumlu Birim	Sağlık Kültür ve Spor DB					
İşbirliği Yapılacak Birim(ler)	Genel Sekreterlik, BAP Komisyonu, Akademik ve İdari Birimler, Öğrenci Toplulukları					
Performans Göstergeleri	Hedefe Etki (%)	(2017)	2020 Hedefi	2021 Hedefi	2021 Gerçekleşen	Açıklama
PG4.1.1: Ulusal ve uluslararası doğa ve sosyal sorumluluk konulu proje sayısı	50	18	22	24	18	.
PG4.1.2: Ulusal ve uluslararası doğa ve sosyal sorumluluk faaliyeti (seminer, sergi ve çalıştay, sempozyum, vb.) sayısı	50	20	24	26	572	
Amaç (A4)	İnsanlığa ve doğaya saygılı, girişimci ve katılımcı bir anlayışla, toplumun gereksinimlerini karşılamak ve yaşam kalitesini artırmak					
Hedef (H4.2)	Paydaşların yaşam kalitesini artırmak, yaşam boyu öğrenmeyi desteklemek					
Sorumlu Birim	Sürekli Eğitim Uygulama ve Araştırma Merkezi					
İşbirliği Yapılacak Birim(ler)	Genel Sekreterlik, Sağlık Kültür ve Spor DB, Akademik ve İdari Birimler					
Performans Göstergeleri	Hedefe Etki (%)	(2017)	2020 Hedefi	2021 Hedefi	2021 Gerçekleşen	Açıklama
PG4.2.1: Sosyal, kültürel, sportif veya doğaya yönelik etkinlik sayısı	20	41	50	55	154	Kısmen ulaşıldı.
PG4.2.2: Toplumsal sorumluluk, yenilikçilik ve girişimcilik alanlarındaki ders sayısındaki artış	15	2	5	5	118	Hedefe ulaşıldı
PG4.2.3: SEM'deki program sayısı	25	5	25	28	32	Hedefe Ulaşıldı
PG4.2.4: SEM yıllık eğitim saati	25	1.176	2.400	2.700	1	Covid-19 Pandemi Süreci Nedeniyle Planlanan Eğitimler Verilememiştir.
PG4.3.5: SEM'deki programlara katılanların memnuniyet oranı %	15	64%	75%	80%	100%	Hedef Aşıldı

3. PERFORMANS BİLGİ SİSTEMİNİN DEĞERLENDİRİLMESİ

Üniversitemiz için yapılan 2018 yılı Sayıştay Denetim raporunda yer alan bulgular dahilinde ilgili başlıklardaki hususlarla ilgili çalışmalar yapılmıştır. Üniversitemiz performans göstergelerine yönelik verilerin toplanması ise otomasyon sistemi (AVERS, EBYS, Sayılarla BTU) aracılığıyla gerçekleştirilmektedir.

IV. KURUMSAL KABİLİYET VE KAPASİTENİN DEĞERLENDİRİLMESİ

A. ÜSTÜNLÜKLER

- a. Ülkemizin en gelişmiş sanayi bölgelerinin bulunduğu bir şehirde yer alıyor olması,
- b. Bilim dalı zenginliği, disiplinlerarası programların bulunması,
- c. Zengin laboratuvar olanakları, akıllı sınıflar, vb. ile donanımın son teknolojiye uygun olması,
- d. Huzurlu bir Üniversite ortamının bulunması,
- e. Öğretim elemanı ve öğrenci değişimleri için yurtdışındaki üniversiteler ile iş birliği yapılması,
- f. Sanayiciler, kamu kurum/kuruluşları ve STK'lar ile işbirliği imkanı,
- g. Yönetimin ARGE'ye destek vermesi,
- h. Genç, dinamik, yeniliklere ve öğrenmeye açık, gayretli ve özverili personel yapısına sahip olması,
- i. "EAQUALS (Yabancı Dil Hizmetlerinde Kalitenin Değerlendirilmesi ve Akreditasyonu)" tarafından akredite edilen nitelikli yabancı dil eğitimi verilmesi,
- j. Şeffaf, paylaşımcı, kurumsallaşmayı önemseyen ve ulaşılabilir yönetim,
- k. Yabancı dilde eğitim veren bölümlerin bulunması,
- l. Yeniliklere açık olunması,
- m. İnternet tabanlı akademik yayınların veri tabanlarına erişilebilirliğin olması,
- n. Üniversitemiz Yerleşkelerine ulaşım imkânlarının kolay olması,
- o. Üniversitemiz teknolojik alt yapısının güçlü olması,
- p. "Toplam Kalite Yönetimi" anlayışına önem verilmesi,
- q. Üniversitemizde ihtiyaca yönelik yazılımların geliştirilebiliyor olması,
- r. Üniversitemizde paydaş katılımına önem verilmesi,
- s. Üniversitemiz ile Sanayi işbirliğinin güçlü olması
- t. Üniversitemizde Teknopark A.Ş.'nin kurulmuş olması,
- u. Proje tabanlı işletmelerde, İşletmede Mesleki Eğitim Programı (BTÜ-İMEP) ile çalışma hayatına hazır donanımlı mezunların yetişmesi,
- v. Üniversitemiz öğrencileri ve akademisyenlerinin TEKNOFEST yarışmalarına yoğun ilgi göstermesi ve katılım sağlaması,
- w. Üniversitemizin Girişimci ve Yenilikçi Üniversite Endeksinde ilk 50 üniversite içerisinde yer alması,
- x. TÜBİTAK'tan destek alan proje sayısının yıllar itibariyle artış göstermesi,
- y. Üniversitemiz akademisyenleri ve öğrencileri ile sanayi kuruluşlarına hizmet veren, Türk Akreditasyon Kurumu (TÜRKAK) tarafından TS EN ISO/IEC 17025:2017 laboratuvar akreditasyonunu almış, Merkezi Araştırma Laboratuvarına (MERLAB) sahip olması,
- z. Üniversitemiz TÜBİTAK Sanayi-Doktora programı desteğinde Türkiye genelinde ilk sıralarda yer alıyor olmasıdır.

B. ZAYIFLIKLAR

- a. Bazı bölümlerin öğretim elemanı eksikliğinin bulunması,
- b. İdari personel sayısı yetersizliği,
- c. Bütçenin kısıtlı olması,
- d. Üniversitemiz Yerleşkelerine tahsis edilen alanın yetersizliğinden dolayı spor tesislerinin ihtiyacı karşılamaması,
- e. Üniversitemiz Yerleşkelerine tahsis edilen alanın yetersizliğinden dolayı sosyal tesislerin yapılamaması,
- f. Üniversitemiz öğrencilerinin yerleşkelere yakın barınma ihtiyacının yeterli seviyede olmamasıdır.

C. KAPASİTE DURUMU

- a. Akademik kadroların tamamı dolu olmamakla birlikte, mevcut akademik personelin alanlarında yaptıkları çalışmalar bilim ve teknoloji üretimi kapasitesinin yükselmesini sağlamaktadır.
- b. Bölüm laboratuvarlarında ve Merkezi Araştırma Laboratuvarında teknoloji olarak en üst düzeyde cihazlar kullanılmaktadır.
- c. Akademik personelin yabancı dil yeterliliğinin üst seviyede olması, yabancı kurum ve kuruluşlar ile olan ilişkilerde olumlu sonuçlar doğurmaktadır.
- d. Fiziki mekanlar mevcut akademik ve idari personel sayısına oranlandığında, fiziki mekan kapasitesi istenilen seviyede değildir.

D. ÖNERİ VE TEDBİRLER

- a. Akademik yayınların sayısının artırılması teşvik edilmelidir.
- b. Lisansüstü öğrencilere verilen dış kaynaklı burs miktarları ve çeşitliliğinin artırılması için girişimlerin sürdürülmesidir.
- c. Personele nitelikli hizmet içi eğitimler artırılmalıdır.
- d. Personelin aidiyet duygusunu ve motivasyonunu sağlayacak faaliyetler sürdürülmelidir.
- e. Kentin sportif ve sanatsal altyapısından öğrencilerin yararlanması için ilgili kurum ve kuruluşlarla ilişkiler sürdürülmelidir.
- f. Araştırma üniversitesi olabilmek için lisansüstü öğrencilerin oranı, programların sayısı, yayınlanan tezler ve onlardan üretilen yayınlar, genel anlamda da bilimsel araştırma projeleri, yayınlar, patentler, faydalı modeller vb. artırılmalıdır.
- g. Üniversitemiz Mimar Sinan Yerleşkesi bitişiğinde yer alan Hazineye ait alanların tamamının tahsisinin yapılması; öğrencilere yönelik sosyal, kültürel ve sportif faaliyetler ile kapalı alan ihtiyacı açısından büyük önem arz etmektedir.

V. EKLER

A. İÇ KONTROL GÜVENCE BEYANI

1. ÜST YÖNETİCİ İÇ KONTROL GÜVENCE BEYANI

Üst yönetici olarak görev ve yetkilerim çerçevesinde Bursa Teknik Üniversitesinin bütçesinin; kalkınma planına, yıllık programa, stratejik plan ve performans programı ile hizmet gereklerine uygun olarak hazırlandığını ve uygulandığını, amaç ve hedeflerin gerçekleştirilmesi ve ilgili mevzuatla düzenlenen görev ve hizmetlerin yerine getirilmesi için bütçe ile tahsis edilmiş kaynakların, planlanmış amaçlar doğrultusunda ve iyi mali yönetim ilkelerine uygun olarak kullanıldığını beyan ederim.

Bu çerçevede iç kontrol sisteminin; idarenin gelir, gider, varlık ve yükümlülüklerinin etkili, ekonomik ve verimli bir şekilde yönetilmesine, kanunlara ve diğer düzenlemelere uygun olarak faaliyet göstermesine, her türlü malî karar ve işlemlerde usulsüzlük ve yolsuzluğun önlenmesine, karar oluşturmak ve izlemek için düzenli, zamanında ve güvenilir rapor ve bilgi edinilmesine, varlıkların kötüye kullanılmasının ve israfının önlenmesine ve kayıplara karşı korunmasına ilişkin yeterli ve makul güvenceyi sağladığımı bildiririm.

Bu güvence, üst yönetici olarak sahip olduğum bilgi ve değerlendirmelere, yönetim bilgi sistemlerine, iç kontrol sistemi değerlendirme raporlarına, izleme ve değerlendirme raporlarına, harcama yetkilileri ile malî hizmetler birim yöneticisi tarafından sunulan güvence beyanlarına ve denetim raporlarına dayanmaktadır.

Bu raporda yer alan bilgilerin güvenilir, tam ve doğru olduğunu beyan ederim.

28.02.2022

Prof. Dr. Arif KARADEMİR
Rektör

2010

2. MALİ HİZMETLER BİRİM YÖNETİCİSİ İÇ KONTROL GÜVENCE BEYANI

Mali hizmetler birim yöneticisi olarak yetkim dahilinde;

Malî hizmetler birim yöneticisi olarak yetkim dâhilinde; İç kontrol sisteminin Bursa Teknik Üniversitesinde oluşturulması, uygulanması ve geliştirilmesi çalışmalarında gerekli koordinasyon sağlandığını, eğitim ve rehberlik hizmeti verildiğini, faaliyetlerin malî yönetim ve kontrol mevzuatı ve diğer mevzuata uygun olarak yürütüldüğünü, kamu kaynaklarının etkili, ekonomik ve verimli bir şekilde kullanılmasını temin etmek üzere iç kontrol süreçlerinin işletildiğini, uygulama sonuçlarının izlendiğini ve gerekli tedbirlerin alınması için düşünce ve önerilerimin zamanında üst yöneticiye raporlandığını beyan ederim.

Malî kanunlarla ilgili diğer mevzuatın uygulanması konusunda üst yöneticiye ve harcama yetkililerine gerekli bilgileri sağladığımı ve danışmanlık faaliyetinde bulunduğumu bildiririm.

Bu Raporunun “III/A- Malî Bilgiler” bölümünde yer alan bilgilerin güvenilir, tam ve doğru olduğunu teyit ederim.

28.02.2022

Mehmet EFENDİOĞLU
Strateji Geliştirme Daire Başkanı

2010

