

T.C.
BURSA TEKNİK ÜNİVERSİTESİ



2019 YILI MALİ TABLOLARI VE
ÖNEMLİ MUHASEBE POLİTİKALARI

© Bu rapor, Bursa Teknik Üniversitesi Strateji Geliştirme Daire Başkanlığında üretilmiştir.
© 2020

▪ **Bursa Teknik Üniversitesi**

Adres: Mimar Sinan Mahallesi Mimar Sinan Bulvarı Eflak Caddesi No:177 16310 Yıldırım / BURSA
Kep Adresi: bursateknikuniversitesi@hs01.kep.tr
Elektronik Posta: bilgi@btu.edu.tr
Telefon: 0 (224) 300 32 00
Faks: 0 (224) 300 32 09

▪ **Strateji Geliştirme Daire Başkanlığı**

Adres: Mimar Sinan Mahallesi Mimar Sinan Bulvarı Eflak Caddesi No:177 A-2 Blok Zemin Kat 16310 Yıldırım / BURSA
Elektronik Posta: strateji@btu.edu.tr
Telefon: 0 (224) 300 32 47
Faks: 0 (224) 300 32 49

İçindekiler

A.	MALİ TABLOLAR	1
1.	BİLANÇO	1
2.	FAALİYET SONUÇLARI TABLOSU	2
3.	NAKİT AKIŞ TABLOSU	5
4.	ÖZKAYNAK DEĞİŞİM TABLOSU	7
5.	BÜTÇELENEN VE GERÇEKLEŞEN TUTARLARIN KARŞILAŞTIRMA TABLOSU	8
B.	KAMU İDARESİNİN HUKUKİ YAPISI VE FAALİYET ALANI.....	9
	Kurum/Kuruluşun Tarihçesi.....	11
	Hizmetin Konusu.....	12
C.	ÖNEMLİ MUHASEBE POLİTİKALARI.....	14
1.	MUHASEBE SİSTEMİ	14
a)	Uygulanan Muhasebe Düzenlemeleri	14
b)	Uygulanan Detaylı Hesap Planı	14
c)	Kayıt Esası	14
d)	Yönetmeliğin Uygulamaya Girmeyen Hükümleri.....	15
2.	KULLANILAN PARA BİRİMİ	15
3.	YABANCI PARA İLE YAPILAN İŞLEMLER VE KUR DEĞİŞİKLİKLERİ	15
4.	GELİR VE GİDERLERİN MUHASEBELEŞTİRİLME ESASI 15	
5.	STOKLARIN MUHASEBELEŞTİRME ESASI	15
6.	DEĞERLEME VE ÖLÇÜM ESASLARI.....	16
a)	Maliyet Bedeli	16
b)	Gerçeğe Uygun Değer.....	16
c)	İtibari Değer	16
d)	İz Bedeli	16
e)	Net Gerçekleşebilir Değer.....	17
7.	AMORTİSMAN VE TÜKENME PAYI AYRILMASINA İLİŞKİN ESASLAR	17
8.	ÜRÜN VE TEKNOLOJİ GELİŞTİRME GİDERLERİ	17
9.	HİZMET İMTİYAZ VARLIKLARI	17
10.	FİNANSAL KİRALAMA İLE EDİNİLEN VARLIKLAR	17
11.	ENFLASYON DÜZELTMESİ.....	18
12.	KOŞULLU YÜKÜMLÜLÜKLER VE VARLIKLAR	18
a)	Koşullu Yükümlülükler.....	18

b)	Koşullu Varlıklar.....	18
13.	BORÇLANMA MALİYETLERİ	18
14.	KARŞILIKLAR	18
15.	ÇALIŞANLARIN SOSYAL GÜVENCE MALİYETLERİ.....	18
16.	BAĞIŞLAR VE HİBELER	19
17.	RAPORLAMA TARİHİNDEN SONRAKİ OLAYLAR.....	19
D.	MALİ TABLOLARA İLİŞKİN AÇIKLAYICI NOTLAR.....	19
1.	BANKA BİLGİLERİ	19
2.	PROJE ÖZEL HESABI	20
3.	MADDİ DURAN VARLIKLAR.....	20
a)	Tahsisli Taşınmazlar	21
b)	Yapılmakta Olan Yatırımlar.....	21
4.	KARŞILIKLAR	21
5.	NAKİT AKIŞ TABLOSU	22
6.	ÖZ KAYNAK DEĞİŞİM TABLOSU	22
a)	Kur Farklarının Etkisi	22
b)	Değer ve Miktar Değişimlerinin Etkisi.....	22
7.	TAAHHÜTLER.....	22
8.	KOŞULLU YÜKÜMLÜLÜKLER.....	23
9.	KOŞULLU VARLIKLAR.....	23
a)	Kira ve İrtifak Hakkı Gelirleri	23
10.	DİĞER NAZIM HESAPLAR.....	23

A. MALİ TABLOLAR

1. BİLANÇO

BURSA TEKNİK ÜNİVERSİTESİ BİLANÇOSU

Dipnot	2017 Yılı		2018 Yılı		2019 Yılı		Dipnot	2017 Yılı		2018 Yılı		2019 Yılı	
	TL	Kr	TL	Kr	TL	Kr		TL	Kr	TL	Kr	TL	Kr
AKTİF							PASİF						
I DÖNEN VARLIKLAR	46.019.623	75	51.204.163	22	42.961.349	65	III KISA VADELİ YABANCI KAYNAKLAR	1.175.017	27	1.033.014	43	2.191.886	74
A Hazır Değerler	9.666.820	0	10.151.258	89	7.636.791	15	A Kısa Vadeli İç Mali Borçlar	0	0	0	0	0	0
100 Kasa Hesabı	7.481	73	3.787	89	0	0	B Kısa Vadeli Dış Mali Borçlar	0	0	0	0	0	0
102 Banka Hesabı	9.350.012	59	9.925.866	55	7.319.031	24	C Faaliyet Borçları	0	0	0	0	0	0
104 Proje Özel Hesabı	309.325	68	221.604	45	317.759	91	D Emanet Yabancı Kaynaklar	649.398	98	393.747	19	864.932	72
B Menkul Kıymet ve Varlıklar	0	0	0	0	0	0	330 Alınan Depozito ve Teminatlar Hesabı	404.120	9	310.956	11	559.985	65
C Faaliyet Alacakları	34.162.892	56	38.936.000	0	32.691.000	0	333 Emanetler Hesabı	245.278	89	82.791	8	304.947	7
120 Gelirlerden Alacaklar Hesabı	34.135.108	63	38.936.000	0	32.691.000	0	E Alınan Avanslar	0	0	0	0	0	0
121 Gelirlerden Takipli Alacaklar Hesabı	27.480	82	0	0	0	0	F Yıllara Yaygın İnşaat ve Onarım Hakedişleri	0	0	0	0	0	0
126 Verilen Depozito ve Teminatlar Hesabı	303	11	0	0	0	0	G Ödenecek Diğer Yükümlülükler	518.992	57	639.267	24	1.326.954	2
D Kurum Alacakları	0	0	0	0	0	0	360 Ödenecek Vergi ve Borçlar Hesabı	479.101	23	513.378	64	1.137.062	81
E Diğer Alacaklar	19.628	12	17.838	25	46.417	25	361 Ödenecek Sosyal Güvenlik Kesintileri Hesabı	39.891	33	116.669	51	177.681	34
140 Kişilerden Alacaklar Hesabı	19.628	12	17.838	25	46.417	25	362 Fonlar veya Diğer Kamu İdareleri Adına Yapılan Tahsilat Hesabı	0	1	9.219	9		
F Stoklar	910.769	96	514.269	91	582.520	49	H Borç ve Gider Karşılıkları	6.625	72	0	0	0	0
150 İlk Madde ve Malzeme Hesabı	910.769	96	514.269	91	582.520	49	## Kıdem Tazminatı Karşılığı Hesabı	6.625	72	0	0	0	0
G Ön Ödemeler	1.151.068	53	1.584.796	17	2.004.620	76	I Gelecek Yıllara Ait Gelirler ve Gider Tahakkukları	0	0	0	0	0	0
162 Bütçe Dışı Avans ve Krediler Hesabı	1.151.068	53	1.584.796	17	2.004.620	76	J Diğer Kısa Vadeli Yabancı Kaynaklar	0	0	0	0	0	0
H Yıllara Yaygın İnşaat ve Onarım Maliyetleri	0	0	0	0	0	0	IV UZUN VADELİ YABANCI KAYNAKLAR	438.702	51	745.670	57	1.002.993	41
I Gelecek Yıllara Ait Giderler ve Gelir Tahakkukları	108.444	58	0	0	0	0	A Uzun Vadeli İç Mali Borçlar	0	0	0	0	0	0
## Gelir Tahakkukları Hesabı	108.444	58	0	0	0	0	B Uzun Vadeli Dış Mali Borçlar	0	0	0	0	0	0
J Diğer Dönen Varlıklar	0	0	0	0	0	0	C Faaliyet Borçları	0	0	0	0	0	0
II DURAN VARLIKLAR	78.689.607	74	107.484.742	0	127.867.259	43	D Diğer Borçlar	0	0	0	0	0	0
A Menkul Kıymet ve Varlıklar	0	0	0	0	0	0	E Alınan Avanslar	0	0	0	0	0	0
B Faaliyet Alacakları	0	0	114.223	73	534.256	43	G Borç ve Gider Karşılıkları	438.702	51	745.670	57	1.002.993	41
220 Gelirlerden Alacaklar Hesabı	0	0	113.920	62	533.953	32	472 Kıdem Tazminatı Karşılığı Hesabı	438.702	51	745.670	57	1.002.993	41
226 Verilen Depozito ve Teminatlar Hesabı	0	0	303	11	303	11	H Gelecek Yıllara Ait Gelirler ve Gider Tahakkukları	0	0	0	0	0	0
C Kurum Alacakları	0	0	0	0	0	0	I Diğer Uzun Vadeli Yabancı Kaynaklar	0	0	0	0	0	0
D Mali Duran Varlıklar	0	0	0	0	0	0	V ÖZ KAYNAKLAR	123.095.511	71	156.910.220	22	167.633.728	93
E Maddi Duran Varlıklar	78.689.607	74	107.370.518	27	127.333.003	0	A Net Değer	18.690.042	35	41.931.796	66	72.396.195	17
250 Arazi ve Arsalar Hesabı	30.306.147	16	78.533.557	30	78.533.557	30	500 Net Değer Hesabı	18.690.042	35	41.931.796	66	72.396.195	17
251 Yeraltı ve Yerüstü Düzenleri Hesabı	2.865.230	90	2.865.230	90	2.865.230	90	B Değer Hareketleri	1.839.640	98	3.324.077	69	3.346.927	82
252 Binalar Hesabı	32.266.289	86	108.486.492	86	108.486.492	86	519 Değer Hareketleri Sonuç Hesabı	1.839.640	98	3.324.077	69	3.346.927	82
253 Tesis, Makine ve Cihazlar Hesabı	25.289.508	71	32.150.951	19	38.143.751	27	C Yedekler	0	0	0	0	0	0
254 Taşınlar Hesabı	1.076.514	79	1.076.514	79	1.076.514	79	D Geçmiş Yıllar Olumlu Faaliyet Sonuçları	97.936.409	67	84.334.548	11	150.039.554	20
255 Demirbaşlar	12.451.940	37	15.476.150	38	17.698.210	64	570 Geçmiş Yıllar Olumlu Faaliyet Sonuçları Hesabı	97.936.409	67	84.334.548	11	150.039.554	20
257 Birikmiş Amortismanlar Hesabı (-)	-34.391.993	13	-131.231.388	6	-134.654.978	79	E Geçmiş Yıllar Olumsuz Faaliyet Sonuçları	0	0	0	0	-60.420.994	70
258 Yapılmakta Olan Yatırımlar Hesabı	8.825.969	8	13.008	91	15.184.224	3	F Dönem Faaliyet Sonuçları	4.629.418	71	27.319.797	76	2.272.046	44
F Maddi Olmayan Duran Varlıklar	0	0	0	0	0	0	590 Dönem Olumlu Faaliyet Sonuçları Tablosu	4.629.418	71	27.319.797	76	2.272.046	44
## Haklar Hesabı	4.048.666,00	86	4.667.970	35	5.283.447	80							
## Birikmiş Amortismanlar Hesabı (-)	-4.048.666	86	-4.667.970	35	-5.283.447	80							
G Özel Tükermeye Tabi Varlıklar	0	0	0	0	0	0							
H Gelecek Yıllara Ait Giderler ve Gelir Tahakkukları	0	0	0	0	0	0							
I Diğer Duran Varlıklar	0	0	0	0	0	0							
294 Elden Çıkarılacak Stoklar ve Maddi Duran Varlıklar Hesabı	0	0	0	0	0	0							
299 Birikmiş Amortismanlar Hesabı (-)	0	0	0	0	0	0							
AKTİF TOPLAMI	124.709.231	49	158.688.905	22	170.828.609	8	PASİF TOPLAMI	124.709.231	49	158.688.905	22	170.828.609	8

G.Y.M.Y. Örnek:4

2. FAALİYET SONUÇLARI TABLOSU

Ekonomik Kodlar					Türü	2019 Yılı Tutar
630	1	1	1	1	Temel Maaşlar	2.901.038,01
630	1	1	1	2	Taban Aylığı	12.254.266,64
630	1	1	2	1	Zamlar ve Tazminatlar	14.757.618,71
630	1	1	3	1	Ödenekler	8.409.757,05
630	1	1	4	1	Sosyal Haklar	564.386,43
630	1	1	5	1	Ek Çalışma Karşılıkları	349.632,18
630	1	1	5	2	İş Sağlığı ve Güvenliği Hizmetleri Görevlendirme Ücretleri	43.709,85
630	1	1	5	3	Ek Ders Ücretleri	3.435.199,13
630	1	2	1	4	Yabancı Uyruklu Sözleşmeli Personelin Ücretleri	1.204.810,38
630	1	2	1	90	Diğer Sözleşmeli Personel Ücretleri	237.693,73
630	1	2	9	6	Yurtdışı Sözleşmeli Personelin Diğer Giderleri	5.834,16
630	1	3	1	3	375 S. KHK'nın Geçici 23 üncü Md. Kapsamında Sürekli İşçi Ka	3.351.369,72
630	1	3	3	3	375 S. KHK'nın Geçici 23 üncü Md. Kapsamında Sürekli İşçi Ka	483.590,61
630	1	3	4	3	375 S. KHK'nın Geçici 23 üncü Md. Kapsamında Sürekli İşçi Ka	64.482,26
630	1	4	1	5	Kısmi Zamanlı Çalışan Öğrencilerin Ücretleri	110.404,15
630	1	4	1	6	Ders Ücreti Karşılığında Görevlendirilenlerin Ücretleri	68.370,03
630	1	4	2	4	657 Sayılı Kanununun 4/C kapsamında Çalışanların Fazla Mesai	0,00
630	1	5	1	90	Diğer Personele Yapılan Diğer Ödemeler	1.393.880,24
630	2	1	6	1	Sosyal Güvenlik Primi Ödemeleri	3.338.935,12
630	2	1	6	2	Sağlık Primi Ödemeleri	2.171.908,98
630	2	2	4	1	İşsizlik Sigortası Fonuna	7.233,84
630	2	2	6	1	Sosyal Güvenlik Primi Ödemeleri	233.840,92
630	2	2	6	2	Sağlık Primi Ödemeleri	62.241,84
630	2	3	4	1	İşsizlik Sigortası Fonuna	75.172,30
630	2	3	6	1	Sosyal Güvenlik Primi Ödemeleri	488.621,61
630	2	3	6	2	Sağlık Primi Ödemeleri	281.895,94
630	2	4	6	1	Sosyal Güvenlik Primi Ödemeleri	14.748,97
630	2	5	6	1	Sosyal Güvenlik Primi Ödemeleri	10.309,66
630	2	5	6	2	Sağlık Primi Ödemeleri	40,93
630	2	99	0	0	Sosyal Güvenlik Primi Ödemeleri Gecikme Cezası ve Zamları	144,07
630	3	1	9	1	Diğer Mal ve Malzeme Alımları	2.993,00
630	3	2	1	1	Kırtasiye Alımları	223.966,00
630	3	2	1	5	Baskı ve Cilt Giderleri	10.886,85
630	3	2	1	90	Diğer Kırtasiye ve Büro Malzemesi Alımları	488.000,00
630	3	2	2	1	Su Alımları	150.843,50
630	3	2	3	1	Yakacak Alımları	457.607,50
630	3	2	3	2	Akaryakıt ve Yağ Alımları	101.828,04
630	3	2	3	3	Elektrik Alımları	2.255.442,03
630	3	2	4	1	Yiyecek Alımları (Bedelen İşe Dahil)	1.669.569,65
630	3	2	4	90	Diğer Yiyecek, İçecek ve Yem Alımları	123,50
630	3	2	6	1	Laboratuvar Malzemesi ile Kimyevi ve Temrinlik Malzeme Alımları	6.076,48
630	3	2	9	90	Diğer Tüketim Mal ve Malzemesi Alımları	3.817,65
630	3	3	1	1	Yurtiçi Geçici Görev Yollukları	151.653,78
630	3	3	2	1	Yurtiçi Sürekli Görev Yollukları	89.604,80
630	3	3	3	1	Yurtdışı Geçici Görev Yollukları	81.409,19
630	3	3	6	1	Profesör Uzman ve Memur Mübadele Giderleri	78.163,48
630	3	3	6	2	Öğrenci Mübadele Giderleri	339.696,67
630	3	4	2	4	Mahkeme Harç ve Giderleri	11.325,95
630	3	4	2	90	Diğer Yasal Giderler	6.251,14
630	3	4	3	1	Vergi Ödemeleri ve Benzeri Giderler	417,78
630	3	4	3	2	İşletme Ruhsatı Ödemeleri ve Benzeri Giderler	2.953,16
630	3	4	3	90	Diğer Vergi, Resim ve Harçlar ve Benzeri Giderler	42.942,01
630	3	4	9	90	Diğer Görev Giderleri	36.334,76
630	3	5	1	3	Bilgisayar Hizmeti Alımları (Yazılım ve Donanım Hariç)	1.972,00
630	3	5	1	8	Temizlik Hizmeti Alım Giderleri	7.252,28
630	3	5	1	90	Diğer Müşavir Firma ve Kişilere Ödemeler	797.587,00
630	3	5	2	1	Posta ve Telgraf Giderleri	55.602,75
630	3	5	2	2	Telefon Abonelik ve Kullanım Ücretleri	36.960,49
630	3	5	2	3	Bilgiye Abonelik Giderleri (İnternet abonelik ücretleri dahi)	1.919,32
630	3	5	2	4	Haberleşme Cihazları Ruhsat ve Kullanım Giderleri	2.076,80
630	3	5	2	90	Diğer Haberleşme Giderleri	2.000,00
630	3	5	3	2	Yolcu Taşıma Giderleri	8.437,00
630	3	5	3	3	Yük Taşıma Giderleri	2.006,00
630	3	5	3	4	Geçiş Ücretleri	23.000,00
630	3	5	3	90	Diğer Taşıma Giderleri	767,00
630	3	5	4	1	İlan Giderleri	79.615,40
630	3	5	4	2	Sigorta Giderleri	16.244,56
630	3	5	5	1	Dayanıklı Mal ve Malzeme Kiralaması Giderleri	1.049,61

630	3	5	5	2	Taşıt Kiralaması Giderleri	64.115,54
630	3	5	5	6	Lojman Kiralama Giderleri	34.004,46
630	3	5	5	12	Personel Servisi Kiralama Giderleri	434.953,90
630	3	5	9	3	Kurslara Katılma Giderleri	10.095,60
630	3	5	9	90	Diğer Hizmet Alımları	1.579.961,03
630	3	6	1	1	Temsil, Ağırılama, Tören, Fuar, Organizasyon Giderleri	14.162,19
630	3	6	2	1	Tanıtmaya, Ağırılama, Tören, Fuar, Organizasyon Giderleri	7.393,40
630	3	7	1	90	Diğer Dayanıklı Mal ve Malzeme Alımları	26.014,12
630	3	7	2	1	Bilgisayar Yazılım Alımları ve Yapımları	128.099,48
630	3	7	3	1	Tefrişat Bakım ve Onarım Giderleri	5.534,20
630	3	7	3	2	Makine Teçhizat Bakım ve Onarım Giderleri	78.135,60
630	3	7	3	3	Taşıtların Bakım ve Onarım Giderleri	42.190,33
630	3	7	3	90	Diğer Bakım ve Onarım Giderleri	482.695,52
630	3	8	1	2	Okul Bakım ve Onarım Giderleri	2.487,96
630	3	8	1	90	Diğer Hizmet Binası Bakım ve Onarım Giderleri	16.284,00
630	5	1	2	5	Sosyal Güvenlik Kurumu'na	974.000,00
630	5	3	1	5	Memurların Öğle Yemeğine Yardım	149.424,24
630	5	4	1	1	Yurtiçi Burslar ve Harçlıklar	667.750,00
630	5	4	1	2	Yurtdışı Burslar	116.810,00
630	5	4	1	90	Diğer Transferler	7.218,06
630	5	4	2	1	Eğitim Amaçlı Diğer Transferler	116.180,82
630	5	4	9	1	Hane Halkına Yapılan Diğer Transferler	3.139,05
630	1	1	2	0	Döviz Hesabında Kayıtlı Tutarlardan Kaynaklananlar	0,01
630	1	99	0	0	Diğer Değer ve Miktar Değişimleri Giderleri	46,17
630	1	1	1	0	Yeraltı ve Yerüstü Düzenlerinin Amortisman Giderleri	71.630,79
630	1	1	2	0	Binaların Amortisman Giderleri	3.050.073,06
630	1	1	3	0	Tesis, Makine ve Cihazların Amortisman Giderleri	4.821.404,37
630	1	1	4	0	Taşıtların Amortisman Giderleri	110.073,70
630	1	1	5	0	Demirbaşların Amortisman Giderleri	3.053.425,02
630	1	2	1	0	Hakların Amortisman Giderleri	615.477,45
630	1	1	0	0	Kırtasiye Malzemeleri	225.621,79
630	1	2	0	0	Beslenme, Gıda Amaçlı ve Mutfakta Kullanılan Tüketim Malzeme	649,00
630	1	3	0	0	Tıbbi ve Laboratuvar Sarf Malzemeleri	273.253,23
630	1	4	0	0	Yakıtlar, Yakıt Katkıları ve Katkı Yağlar	14.007,80
630	1	5	0	0	Temizleme Ekipmanları	152.133,00
630	1	6	0	0	Giyecek, Mefruşat ve Tuhafiye Malzemeleri	63.933,96
630	1	7	0	0	Yiyecek	3.237,60
630	1	8	0	0	İçecek	6.249,18
630	1	10	0	0	Zirai Maddeler	3.391,47
630	1	12	0	0	Bakım Onarım ve Üretim Malzemeleri	144.183,43
630	1	13	0	0	Yedek Parçalar	338.823,33
630	1	14	0	0	Nakil Vasıtaları Lastikleri	879,10
630	1	15	0	0	Değişim, Bağış ve Satış Amaçlı Yayınlar	972,02
630	1	16	0	0	Spor Malzemeleri Grubu	69.290,78
630	1	17	0	0	Basınçlı Ekipmanlar	660,80
630	1	99	0	0	Diğer Tüketim Amaçlı Malzemeler	628.130,18
630	1	4	0	0	Kıdem Tazminatı Karşılıkları	315.518,05

630	2	1	5	0	Bedelsiz Olarak Devredilen Tesis Makine Ve Cihazlar	1.250,00
630	2	1	7	0	Bedelsiz Olarak Devredilen Demirbaşlar	4.660,85
630	3	6	6	9	Diğer Giderler	191.246,12
630	3	6	7	9	Diğer Giderler	2.456.113,98
630	3	6	9	2	Yolluk Giderleri	17.549,73
630	3	6	9	9	Diğer Sermaye Giderleri	44.233,63
630	9	99	0	0	Yukarıda Tanımlanamayan Diğer Gideler	42.060.930,73
Giderler Toplamı						127.269.234,42

Ekonomik Kodlar					Türü	2019 Yılı Tutar
600	3	1	1	1	Şartname, Basılı Evrak, Form Satış Gelirleri	2.750,00
600	3	1	2	29	Örgün ve Yaygın Öğretimden Elde Edilen Gelirler	320.247,05
600	3	1	2	33	Tezsiz Yüksek Lisans Gelirleri	998.623,70
600	3	1	2	98	667 S. KHK Kapsamında Tahsil Edilen Eğitim-Öğretim Ücretleri	1.959.851,18
600	3	6	1	1	Lojman Kira Gelirleri	4.888,80
600	3	6	1	4	Spor Tesisi Kira Gelirleri	83.127,09
600	3	6	1	99	Diğer Taşınmaz Kira Gelirleri	515.037,68
600	4	1	1	1	AB' den Alınan Bağış ve Yardımlar	729.286,92
600	4	2	1	1	Hazine yardımı	92.584.000,00
600	4	2	2	1	Hazine yardımı	23.743.000,00
600	4	3	1	3	Diğerlerinden Alınan Bağış ve Yardımlar	6.165,60
600	4	3	2	3	Diğerlerinden Alınan Bağış ve Yardımlar	13.450,00
600	4	4	1	2	Kişilerden alınan Bağış ve Yardımlar	112.113,13
600	4	4	1	3	Kurumlardan Alınan Şartlı Bağış ve Yardımlar	36.000,00
600	4	4	2	1	Kurumlardan alınan Bağış ve Yardımlar	38.440,00
600	4	5	1	1	Genel Bütçeli İdarelerden Alınan Proje Yardımları	18.000,00
600	4	5	1	2	Özel Bütçeli İdarelerden Alınan Proje Yardımları	1.139.192,29
600	4	5	1	4	Sosyal Güvenlik Kurumlarından Alınan Proje Yardımları	517.923,33
600	4	5	1	9	Diğerlerinden Alınan Proje Yardımları	203.419,55
600	4	5	1	10	YÖK Öğretim Üyesi Yetiştirme Programı Destekleri	10.000,00
600	4	5	1	11	YÖK Yurtdışı Destekleri	113,59
600	4	5	1	13	YÖK Burs Destekleri	788.550,00
600	4	5	2	2	Özel Bütçeli İdarelerden Alınan Proje Yardımları	1.500.000,00
600	5	1	9	1	Kişilerden Alacaklar Faizleri	3.366,98
600	5	1	9	3	Mevduat Faizleri	844.196,72
600	5	1	9	99	Diğer Faizler	5.353,93
600	5	2	6	16	Araştırma Projeleri Gelirleri Payı	1.370.155,73
600	5	3	2	99	Diğer İdari Para Cezaları	6.053,28
600	5	9	1	1	İrat Kaydedilecek Nakdi Teminatlar	770,00
600	5	9	1	6	Kişilerden Alacaklar	253.380,06
600	5	9	1	19	Öğrenci Katkı Payı Telafi Gelirleri	587.238,00
600	5	9	1	30	2547 sayılı Kanunun Geçici 74 üncü Maddesi Kapsamındaki Geli	118.329,87
600	5	9	1	99	Yukarıda Tanımlanmayan Diğer Çeşitli Gelirler	722.472,26
600	11	1	1	0	Proje Özel Hesabında Kayıtlı Tutarlardan Kaynaklananlar	19.956,69
600	11	1	99	0	Diğer Döviz Mevcutlarından Kaynaklananlar	0,00
600	11	99	0	0	Diğer Değer ve Miktar Değişimleri Gelirleri	0,00
600	25	2	5	0	Bedelsiz Olarak Alınan Tesis Makine Ve Cihazlar	284.152,85
600	25	2	7	0	Bedelsiz Olarak Alınan Demirbaşlar	1.674,58
Gelirler Toplamı					129.541.280,86	

Türü	2019 Yılı Tutar
Giderler Toplamı	127.269.234,42
Gelirler Toplamı	129.541.280,86
İndirim; İade; İskonto Toplamı	0,00
Net Gelir	129.541.280,86
FAALİYET SONUCU	2.272.046,44

3. NAKİT AKIŞ TABLOSU

Bursa Teknik Üniversitesi 2019 Yılı Nakit Akış Tablosu			
NAKİT AKIŞLARI	2017 YILI	2018 YILI	2019 YILI
FAALİYETLERDEN KAYNAKLANAN NAKİT AKIŞLARI			
A-) Faaliyetlerden Sağlanan Nakit Girişleri	61.256.238,16	81.908.511,33	135.031.885,0
Vergi Gelirleri	0,00	0,00	0,00
Teşebbüs ve Mülkiyet Gelirleri	3.632.971,57	3.526.844,86	3.464.492,80
Alınan Bağış ve Yardımlar	54.608.368,87	73.332.368,95	127.684.654,41
Faizler, Cezalar, Paylar	3.014.897,72	5.049.297,52	3.882.737,83
Menkul Kıymet ve Varlık Gelirleri	0,00	0,00	0,00
B-) Faaliyetlerden Kaynaklanan Nakit Çıktıları	39.574.263,53	84.813.259,63	113.300.258,28
Personel Giderleri	23.628.398,93	36.763.337,67	49.636.043,28
Sosyal Güvenlik Kurumlarına Devlet Primleri	3.230.134,38	5.013.390,19	6.685.094,18
Mal ve Hizmet Giderleri	9.548.945,56	7.786.554,77	10.174.524,46
Faiz Giderleri	0,00	0,00	0,0
Cari Transferler	865.800,06	1.225.424,84	2.034.522,17
Sermaye Transferleri	0,00	0,00	0,00
Proje Kapsamında Yapılan Cari Giderler	686.601,29	12.248.315,86	2.709.143,46
Diğer Giderler	1.614.383,31	21.776.236,30	42.060.930,73
C-) Ön Ödemelerden Kaynaklanan Nakit Akışları	340.382,17	433.727,64	419.824,59
D-) Faaliyetlerden Sağlanan Net Nakit Akışı (A-B-C)	21.341.592,46	-3.338.475,94	21.311.802,17
YATIRIMLARDAN KAYNAKLANAN NAKİT AKIŞLARI			
E-) Mali ve Mali Olmayan Varlık Satışlarından Kaynaklanan Nakit Girişleri	34.019.518,65	72.280.162,15	29.540.796,25
Stok Satışlarından Kaynaklanan Nakit Girişleri	0,00	3.211.118,19	911.954,66
Maddi Duran Varlık Satışlarından Kaynaklanan Nakit Girişleri	34.019.518,65	69.069.043,96	28.628.841,59
Arazi ve Arsalar	27.184.725,85	0,00	30.306.147,16
Yeraltı ve Yerüstü Düzenleri	1.432.615,90	0,00	-1.289.354,21
Binalar	0,00	0,00	-5.979.781,00
Tesis, Makine ve Cihazlar	3.062.078,09	19.850.530,95	2.624.569,28
Taşıtlar	0,00	174.313,83	0,00
Demirbaşlar	2.340.098,81	7.335.424,98	2.915.607,65
Hizmet İmtiyaz Varlıkları	0,00	0,00	0,00
Yapılmakta Olan Yatırımlar	0,00	41.704.611,95	0,00
Yatırım Avansları	0,00	0,00	0,00
Elden Çıkarılacak Stoklar ve Maddi Duran Varlıklar	0,00	4.162,25	51.652,71
Mali Varlık Satışlarından Kaynaklanan Nakit Girişleri	0,00	0,00	0,00
Maddi Olmayan Duran Varlık Satışlarından Kaynaklanan Nakit Girişleri	0,00	0,00	0,00
F-) Mali ve Mali Olmayan Varlık Alımlarından Kaynaklanan Nakit Çıktıları	51.077.428,70	69.856.541,82	54.510.503,90
Stok Alımlarından Kaynaklanan Nakit Çıktıları	507.201,13	4.890.270,95	2.905.621,91
Maddi Duran Varlık Alımlarından Kaynaklanan Nakit Çıktıları	49.728.395,81	64.346.967,38	50.989.404,54
Arazi ve Arsalar	27.669.410,74	592.548,14	30.306.147,16

Yeraltı ve Yerüstü Düzenleri	2.865.230,90	0,00	-1.289.354,21
Binalar	218.105,79	0,00	-10.449.261,87
Tesis, Makine ve Cihazlar	6.392.618,76	27.100.285,88	7.534.600,57
Taşıtlar	106.409,71	492.538,03	0,00
Demirbaşlar	4.607.188,71	11.270.560,05	5.194.924,19
Hizmet İmtiyaz Varlıkları	0,00	0,00	0,00
Yapılmakta Olan Yatırımlar	7.869.431,20	24.886.873,03	19.640.695,99
Yatırım Avansları	0,00	0,00	0,00
Elden Çıkarılacak Stoklar ve Maddi Duran Varlıklar	0,00	4.162,25	51.652,71
Mali Varlık Alımlarından Kaynaklanan Nakit Çıkışları	0,00	0,00	0,00
Maddi Olmayan Duran Varlık Alımlarından Kaynaklanan Nakit Çıkışları	841.831,76	619.303,49	615.477,45
G-) Yatırımlardan Sağlanan Net Nakit Akışı (E-F)	-17.057.910,05	2.423.620,33	-24.969.707,65
H-) NAKİT AÇIK/FAZLASI (D+G)	4.283.682,41	-914.855,61	-3.657.905,48
FİNANSMAN FAALİYETLERİNDEN KAYNAKLANAN NAKİT AKIŞLARI			
I-) Net Mali Varlık Ediniminden Kaynaklanan Nakit Akışları	303,11	0,00	0,00
Menkul Kıymet ve Varlıklardan Kaynaklanan Nakit Akışları	0,00	0,00	0,00
Kurum Alacaklarından Kaynaklanan Nakit Akışları	0,00	0,00	0,00
Diğer Varlık Edinimlerinden Kaynaklanan Nakit Akışları	303,11	0,00	0,00
J-) Net Borçlanmadan Kaynaklanan Nakit Akışları	-2.676.055,58	-142.002,84	1.100.677,10
Mali Borçlanmadan Kaynaklanan Nakit Akışları	0,00	0,00	0,00
Para Piyasası Nakit İşlemleri Borçları	0,00	0,00	0,00
Kamu İdarelerine Mali Borçlar	0,00	0,00	0,00
Tahviller	0,00	0,00	0,00
Bonolar	0,00	0,00	0,00
Diğer İç Mali Borçlar	0,00	0,00	0,00
Dış Mali Borçlar	0,00	0,00	0,00
Diğer Yükümlülüklerden Kaynaklanan Nakit Akışları	-2.676.055,58	-142.002,84	1.100.677,10
K-) Finansman Faaliyetlerinden Kaynaklanan Net Nakit Akışları (J-I)	-2.676.358,69	-142.002,84	1.100.677,10
L-) NAKİT STOĞUNDAKİ NET DEĞİŞİM (H+K)	1.607.323,72	-1.056.858,45	-2.557.228,38
İSTATİSTİKSEL HATA (L-M)	0,00	0,00	0,00
M-) HAZIR DEĞERLER NAKİT DEĞİŞİMİ	1.607.323,72	-1.056.858,45	-2.557.228,39
Kasa	2.588,81	-3.693,84	-3.787,89
Alınan Çekler	0,00	0,00	0,00
Banka	1.648.981,97	-908.582,75	-2.629.685,44
Verilen Çekler ve Gönderme Emirleri	0,00	0,00	0,00
Proje Özel Hesabı	-28.267,53	-144.581,86	76.244,94
Döviz	-15.979,53	0,00	0,00
Döviz Gönderme Emirleri	0,00	0,00	0,00
Elçilik ve Konsolosluklar Nezdindeki Paralar	0,00	0,00	0,00
Diğer Hazır Değerler	0,00	0,00	0,00
Banka Kredi Kartlarından Alacaklar	0,00	0,00	0,00

4. ÖZKAYNAK DEĞİŞİM TABLOSU

	ÖNCEKİ DÖNEM BAŞI BAKİYESİ (2018)	ÖNCEKİ DÖNEM İÇİ HAREKETLER (2018)	ÖNCEKİ DÖNEM SONU BAKİYESİ (2018)	DÖNEM BAŞI BAKİYESİ (2019)	DÖNEM İÇİ HAREKETLER (2019)	DÖNEM SONU BAKİYESİ (2019)
NET DEĞER	18.690.042,35	23.241.754,31	41.931.796,66	41.931.796,66	30.464.398,51	72.396.195,17
B- Varlık Envanteri	915.700,14	5.010.474,04	5.926.174,18	5.926.174,18	8.428.612,14	14.354.786,32
C- Yükümlülük Envanteri	-480.152,42	0,00	-480.152,42	-480.152,42	0,00	-480.152,42
E- Diğer	18.254.494,63	18.231.280,27	36.485.774,90	36.485.774,90	22.035.786,37	58.521.561,27
DEĞER HAREKETLERİ	1.839.640,98	1.484.436,71	3.324.077,69	3.324.077,69	22.850,13	3.346.927,82
GEÇMİŞ YILLAR OLUMLU SONUÇLARI	102.565.828,38	-18.231.280,27	84.334.548,11	172.075.340,57	-22.035.786,37	150.039.554,20
GEÇMİŞ YILLAR OLUMSUZ SONUÇLARI				-60.420.994,70	0,00	-60.420.994,70
DÖNEM FAALİYET SONUÇLARI	0,00	27.319.797,76	27.319.797,76	0,00	2.272.046,44	2.272.046,44

5. BÜTÇELENEN VE GERÇEKLEŞEN TUTARLARIN KARŞILAŞTIRMA TABLOSU

2019	38	98	BURSA TEKNİK ÜNİVERSİTESİ	TAHSİLATLAR	0,00	0,00	0,00
2019	38	98	BURSA TEKNİK ÜNİVERSİTESİ	Vergi Gelirleri	0,00	0,00	0,00
2019	38	98	BURSA TEKNİK ÜNİVERSİTESİ	Sosyal Güvenlik Gelirleri	0,00	0,00	0,00
2019	38	98	BURSA TEKNİK ÜNİVERSİTESİ	Teşebbüs ve Mülkiyet Gelirleri	21.000,00	0,00	3.451.192,80
2019	38	98	BURSA TEKNİK ÜNİVERSİTESİ	Alınan Bağış ve Yardımlar İle Özel Gelirler	72.985.000,00	0,00	84.470.544,00
2019	38	98	BURSA TEKNİK ÜNİVERSİTESİ	Diğer Gelirler	207.000,00	0,00	2.618.384,17
2019	38	98	BURSA TEKNİK ÜNİVERSİTESİ	Sermaye Gelirleri	0,00	0,00	0,00
2019	38	98	BURSA TEKNİK ÜNİVERSİTESİ	Alacaklardan Tahsilat	0,00	0,00	0,00
2019	38	98	BURSA TEKNİK ÜNİVERSİTESİ	Red ve İadeler (-)	0,00	0,00	0,00
2019	38	98	BURSA TEKNİK ÜNİVERSİTESİ	Toplam Tahsilatlar	73.213.000,00	0,00	90.540.120,97
2019	38	98	BURSA TEKNİK ÜNİVERSİTESİ	ÖDEMELER	0,00	0,00	0,00
2019	38	98	BURSA TEKNİK ÜNİVERSİTESİ	Personel Giderleri	43.565.000,00	48.078.386,00	48.056.247,96
2019	38	98	BURSA TEKNİK ÜNİVERSİTESİ	Sosyal Güvenlik Kurumlarına Devlet Primi Giderleri	6.038.000,00	6.630.000,00	6.618.434,30
2019	38	98	BURSA TEKNİK ÜNİVERSİTESİ	Mal ve Hizmet Alım Giderleri	4.049.000,00	10.951.401,00	9.094.077,91
2019	38	98	BURSA TEKNİK ÜNİVERSİTESİ	Faiz Giderleri	0,00	0,00	0,00
2019	38	98	BURSA TEKNİK ÜNİVERSİTESİ	Cari Transferler	1.259.000,00	2.351.279,87	2.027.304,11
2019	38	98	BURSA TEKNİK ÜNİVERSİTESİ	Sermaye Giderleri	18.302.000,00	25.602.000,00	24.884.556,54
2019	38	98	BURSA TEKNİK ÜNİVERSİTESİ	Sermaye Transferleri	0,00	0,00	0,00
2019	38	98	BURSA TEKNİK ÜNİVERSİTESİ	Borç Verme	0,00	0,00	0,00
2019	38	98	BURSA TEKNİK ÜNİVERSİTESİ	Yedek Ödenekler	0,00	0,00	0,00
2019	38	98	BURSA TEKNİK ÜNİVERSİTESİ	Toplam Ödemeler	73.213.000,00	93.613.066,87	90.680.620,82

B. KAMU İDARESİNİN HUKUKİ YAPISI VE FAALİYET ALANI

Üniversitemiz bünyesinde Rektörlüğe bağlı olarak kurulan 6 fakülte, 2 enstitü ve 2 yüksekokul bulunmaktadır. İngilizce hazırlık sınıflarında yabancı okutmanlar desteği ile üst düzey bir İngilizce eğitim programı verilmektedir. Ayrıca; Merkezi Araştırma Laboratuvarı, Otomotiv Uygulama ve Araştırma Merkezi, Robot Teknolojileri ve Akıllı Sistemler Uygulama ve Araştırma Merkezi, Sürekli Eğitim Uygulama ve Araştırma Merkezi ve Üniversite Sanayi İşbirliği Geliştirme Uygulama ve Araştırma Merkezi, Deprem Mühendisliği Uygulama ve Araştırma Merkezi, Kariyer Gelişimi Uygulama ve Araştırma Merkezi, Mobilya ve Ahşap Uygulama ve Araştırma Merkezi, Yeni Nesil Kompozit Malzeme Uygulama ve Araştırma Merkezi, Türkçe Öğretimi Uygulama ve Araştırma Merkezi, Uzaktan Eğitim Uygulama ve Araştırma Merkezi çalışmalarını sürdürmektedir.

Üniversitemiz 2019 yılı sonu itibarıyla 4.841 lisans, 891 yüksek lisans, 161 doktora öğrencisi ile 394 akademik ve 149 idari personeli, 2 kampüs yeri ve zengin altyapı olanaklarıyla Bursa'nın ikinci devlet üniversitesidir. Üniversitemiz bünyesindeki lisans ve lisansüstü programlara aşağıdaki tablolarda yer verilmiştir:

Son 5 Yılda Öğrenci Sayılarındaki Değişim

YILLAR	2015	2016	2017	2018	2019
TOPLAM	988	2.032	2.699	3.786	4.841
Mühendislik ve Doğa Bilimleri Fakültesi	937	1.625	2.044	2.621	3.126
Bilgisayar Mühendisliği	0	0	0	62	145
Biyomühendislik	0	0	0	39	90
Çevre Mühendisliği	40	96	151	192	201
Elektrik-Elektronik Mühendisliği	48	117	185	256	322
Endüstri Mühendisliği	0	0	0	0	52
Gıda Mühendisliği	45	105	174	244	289
İnşaat Mühendisliği	80	151	220	278	303
Kimya	53	39	33	29	20
Kimya (Türkçe)	0	39	67	101	130
Kimya Mühendisliği	106	148	208	262	295
Lif ve Polimer Mühendisliği	40	84	100	105	110
Makine Mühendisliği	205	241	256	298	314
Makine Mühendisliği (UOLP)	2	13	21	16	5
Matematik	0	0	0	62	126
Mekatronik Mühendisliği	163	207	240	280	307
Mekatronik Mühendisliği (Türkçe)	0	0	0	0	0
Metalurji ve Malzeme Mühendisliği	155	193	229	264	309
Bilgisayar Mühendisliği (İngilizce) (Ücretli)*	0	20	16	12	10
Elektrik-Elektronik Mühendisliği (İngilizce) (Ücretli)*	0	25	20	19	14
Elektrik-Elektronik Mühendisliği (Ücretli)*	0	4	3	1	0
Endüstri Mühendisliği (İngilizce) (Ücretli)*	0	34	34	29	21
Endüstri Mühendisliği (Ücretli)*	0	15	12	8	7
İnşaat Mühendisliği (İngilizce) (Ücretli)*	0	36	28	22	18
İnşaat Mühendisliği (Ücretli)*	0	4	5	4	4
Makine Mühendisliği (İngilizce) (Ücretli)*	0	24	18	18	16
Makine Mühendisliği (Ücretli)*	0	26	23	19	17
Makine Mühendisliği (%30 İngilizce) (Ücretli)*	0	4	1	1	1
Orman Fakültesi	51	117	187	302	403
Orman Endüstrisi Mühendisliği	31	48	82	118	149
Orman Mühendisliği	20	69	105	163	201
Peyzaj Mimarlığı	0	0	0	21	53
İnsan ve Toplum Bilimleri Fakültesi	0	177	300	550	862
Psikoloji	0	0	0	62	151
Sosyoloji	0	0	40	102	170
İşletme	0	0	0	0	61
Uluslararası İlişkiler	0	0	41	100	160
Uluslararası Ticaret ve Lojistik	0	53	115	191	253
Bankacılık ve Finans (Ücretli)*	0	5	4	4	4
Bankacılık ve Finans (İngilizce) (Ücretli)*	0	22	18	17	15

İşletme (İngilizce) (Ücretli)*	0	15	11	11	6
İşletme (Ücret)*	0	1	0	0	0
Siyaset Bilimi ve Uluslararası İlişkiler (İngilizce) (Ücretli)*	0	40	31	24	14
Uluslararası Ticaret (İngilizce) (Ücretli)*	0	25	24	24	16
Uluslararası Ticaret (Ücretli)*	0	16	16	15	12
Mimarlık ve Tasarım Fakültesi	0	113	168	313	450
Mimarlık	0	0	0	82	170
Şehir Bölge Planlama	0	51	112	180	245
Mimarlık (İngilizce) (Ücretli)*	0	3	2	0	0
İç Mimarlık ve Çevre Tasarımı (İngilizce) (Ücretli)*	0	42	36	33	21
İç Mimarlık ve Çevre Tasarımı (Ücretli)*	0	17	18	18	14

Tablo 1. Fen Bilimleri Enstitüsü Lisansüstü Programlar

Yüksek Lisans		
Akıllı Sistemler Mühendisliği	İleri Teknolojiler-Malzeme Bilimi ve Mühendisliği	Makine Mühendisliği
Bilgisayar Mühendisliği	İnşaat Mühendisliği	Mekatronik Mühendisliği (%30 İngilizce)
Biyokompozit Mühendisliği	İş Sağlığı ve Güvenliği (Tezsiz, İÖ)	Orman Endüstri Mühendisliği
Biyoteknoloji	Kent Ormanlığı	Orman Mühendisliği
Çevre Mühendisliği	Kentsel Tasarım	Orman Ürünleri
Elektrik-Elektronik Mühendisliği	Kimya	Orman Ürünleri (İngilizce)
Enerji Sistemleri Mühendisliği	Kimya Mühendisliği	Elektrik-Elektronik Mühendisliği*
Gıda Mühendisliği	Lif ve Polimer Mühendisliği	Şehir Planlama
Doktora		
Biyoteknoloji	İleri Teknolojiler- Malzeme Bilimi ve Mühendisliği	Makine Mühendisliği
Elektrik-Elektronik Mühendisliği	İnşaat Mühendisliği	Mekatronik Mühendisliği (%30 İngilizce)
Enerji Sistemleri Mühendisliği	Kimya Mühendisliği	Orman Endüstri Mühendisliği
	Lif ve Polimer Mühendisliği (%30 İngilizce)	Orman Mühendisliği

* Bu programlarda 667 KHK kapsamında kapatılan Üniversitelerden gelen özel ve yabancı uyruklu öğrenciler eğitim almaktadır (Ücretli).

Tablo 2. Sosyal Bilimler Enstitüsü Lisansüstü Programlar

Yüksek Lisans		
İşletme (Tezli)*	Sosyoloji (Tezli)	Uluslararası Ekonomi Politikası (Tezsiz) (İÖ)
İşletme (Tezsiz) (İÖ)*	Uluslararası Ekonomi Politikası (Tezli)	Sosyoloji (Tezsiz)
Doktora		
İşletme*		

* Bu programlarda 667 KHK kapsamında kapatılan Üniversitelerden gelen özel ve yabancı uyruklu öğrenciler eğitim almaktadır (Ücretli).

Tablo 3. Lisans Programları

YILLAR	2015	2016	2017	2018	2019
TOPLAM	988	2.032	2.699	3.786	4.841
Mühendislik ve Doğa Bilimleri Fakültesi	937	1.625	2.044	2.621	3.126
Bilgisayar Mühendisliği	0	0	0	62	145
Biyomühendislik	0	0	0	39	90
Çevre Mühendisliği	40	96	151	192	201
Elektrik-Elektronik Mühendisliği	48	117	185	256	322
Endüstri Mühendisliği	0	0	0	0	52
Gıda Mühendisliği	45	105	174	244	289
İnşaat Mühendisliği	80	151	220	278	303
Kimya	53	39	33	29	20
Kimya (Türkçe)	0	39	67	101	130
Kimya Mühendisliği	106	148	208	262	295
Lif ve Polimer Mühendisliği	40	84	100	105	110
Makine Mühendisliği	205	241	256	298	314
Makine Mühendisliği (UOLP)	2	13	21	16	5
Matematik	0	0	0	62	126
Mekatronik Mühendisliği	163	207	240	280	307
Mekatronik Mühendisliği (Türkçe)	0	0	0	0	0

Metalurji ve Malzeme Mühendisliği	155	193	229	264	309
Bilgisayar Mühendisliği (İngilizce) (Ücretli)*	0	20	16	12	10
Elektrik-Elektronik Mühendisliği (İngilizce) (Ücretli)*	0	25	20	19	14
Elektrik-Elektronik Mühendisliği (Ücretli)*	0	4	3	1	0
Endüstri Mühendisliği (İngilizce) (Ücretli)*	0	34	34	29	21
Endüstri Mühendisliği (Ücretli)*	0	15	12	8	7
İnşaat Mühendisliği (İngilizce) (Ücretli)*	0	36	28	22	18
İnşaat Mühendisliği (Ücretli)*	0	4	5	4	4
Makine Mühendisliği (İngilizce) (Ücretli)*	0	24	18	18	16
Makine Mühendisliği (Ücretli)*	0	26	23	19	17
Makine Mühendisliği (%30 İngilizce) (Ücretli)*	0	4	1	1	1
Orman Fakültesi	51	117	187	302	403
Orman Endüstrisi Mühendisliği	31	48	82	118	149
Orman Mühendisliği	20	69	105	163	201
Peyzaj Mimarlığı	0	0	0	21	53
İnsan ve Toplum Bilimleri Fakültesi	0	177	300	550	862
Psikoloji	0	0	0	62	151
Sosyoloji	0	0	40	102	170
İşletme	0	0	0	0	61
Uluslararası İlişkiler	0	0	41	100	160
Uluslararası Ticaret ve Lojistik	0	53	115	191	253
Bankacılık ve Finans (Ücretli)*	0	5	4	4	4
Bankacılık ve Finans (İngilizce) (Ücretli)*	0	22	18	17	15
İşletme (İngilizce) (Ücretli)*	0	15	11	11	6
İşletme (Ücret)*	0	1	0	0	0
Siyaset Bilimi ve Uluslararası İlişkiler (İngilizce) (Ücretli)*	0	40	31	24	14
Uluslararası Ticaret (İngilizce) (Ücretli)*	0	25	24	24	16
Uluslararası Ticaret (Ücretli)*	0	16	16	15	12
Mimarlık ve Tasarım Fakültesi	0	113	168	313	450
Mimarlık	0	0	0	82	170
Şehir Bölge Planlama	0	51	112	180	245
Mimarlık (İngilizce) (Ücretli)*	0	3	2	0	0
İç Mimarlık ve Çevre Tasarımı (İngilizce) (Ücretli)*	0	42	36	33	21
İç Mimarlık ve Çevre Tasarımı (Ücretli)*	0	17	18	18	14

* Bu programlarda 667 KHK kapsamında kapatılan Üniversitelerden gelen özel ve yabancı uyruklu öğrenciler eğitim almaktadır (Ücretli).

Üniversitemiz Misyonu

BTÜ, araştırma ve girişimcilik odaklı öğrenimi benimseyen, insanlık ve doğa için bilgi ve teknoloji üreten ve yayan, etik değerlere bağlı, yenilikçi bir üniversitedir.

Üniversitemiz Vizyonu

Eğitim, araştırma ve girişimcilikte öncü, yetiştirdiği bireyler ve ürettiği değerlerle bilim ve teknolojiye yön veren, saygın bir üniversite olmak.

Kurum/Kuruluşun Tarihi

Üniversitemiz Bursa'nın ikinci devlet üniversitesi olarak 21/07/2010 tarih ve 27648 sayılı Resmî Gazetede yayımlanan 14/07/2010 tarih ve 6005 sayılı Yükseköğretim Kurumları Teşkilatı Kanunu ile Bazı Kanun ve Kanun Hükmünde Kararnemelerde Değişiklik Yapılmasına Dair Kanunla kurulmuştur.

2019 yılı bütçemizin kullanılması ile ilgili olarak Ayrıntılı Finansman Programı hazırlanmış olup Hazine ve Maliye Bakanlığınca vize edilmiştir. Tahsis edilen ödeneklerin ayrıntılı finansman programı kapsamında serbest bırakma işlemleri e-bütçe sistemi üzerinde yapılmıştır. İlgili mevzuat hükümleri çerçevesinde aktarma işlemleri yapılmış, kurum içi ve yedek ödeneklerden ödenek aktarma işleri gerçekleştirilmiştir. İhtiyaca göre ve ilgili mevzuat hükümleri çerçevesinde likit karşılığı ödenek kaydı ve gelir fazlası karşılığı ödenek kaydı yapılmıştır. Cari giderler ve sermaye giderleri için ödenek ekleme işlemleri gerçekleştirilmiştir. Ödenek ekleme ve ödenek aktarma gibi bütçe işlemleri e-bütçe sistemi üzerinden yapılmış, Bütünleşik Kamu Mali Yönetimi sisteminden gerekli onay işlemleri

gerçekleştirilerek bu süreç tamamlanmıştır. Elde edilen gelirler aylık olarak takip edilmiş ve bütçe tertiplerine ödenek kaydı yapılmıştır. 2019 yılında 73.213.000,00 TL tahsis edilen ödenek, yıl içerisinde ihtiyaca göre yapılan ekleme ve yedek ödenekten aktarma sonucu 93.613.066,87 TL'ye ulaşmıştır. Toplam ödeneğin 90.680.620,82 TL'si harcanmıştır ve %97 gerçekleşme sağlanmıştır. Üniversitemiz 2019 yılı Kurumsal Mali Durum ve Beklentiler Raporu düzenlenerek Temmuz ayında kamuoyuna açıklanmıştır. Üniversitemiz 2020-2022 yıllarını kapsayan bütçe teklifleri e-bütçe sistemine girilmiş ve ilgili kurumlara sunulmuştur. Orta Vadeli Mali Planın yayımlanmasının ardından revize işlemleri tamamlanan bütçe teklifimiz Hazine ve Maliye Bakanlığına gönderilmiştir.

Tablo 4. 2019 Yılı Bütçe Ödenek Dağılımı (1.000 TL)

Kodu	Ödenek Türü	KBÖ (TL)	Toplam Ödenek (TL)	Harcama (TL)
01	Personel Giderleri	43.565.000,00	48.078.386,00	48.056.247,96
02	Sosyal Güvenlik Kurumlarına Devlet Primleri Giderleri	6.038.000	6.630.000,00	6.618.434,30
03	Mal ve Hizmet Alım Giderleri	4.049.000	10.951.401,00	9.094.077,91
05	Cari Transferler	1.259.000	2.351.279,87	2.027.304,11
06	Sermaye Giderleri	18.302.000	25.602.000	24.884.556,54
	GENEL TOPLAM	73.213.000	93.613.066,87	90.680.620,82

Tablo 5. 2019 Yılı Yatırım Ödeneklerinin Ekonomik Kod Düzeyinde Dağılımı (1.000 TL)

Kodu	Ödenek Türü	KBÖ (TL)	Toplam Ödenek (TL)	Harcama (TL)
06.1	Mamul Mal Alımı	5.750	5.425	5.317
06.3	Gayri Maddi Hak Alımları	500	514	499
06.4	Gayrimenkul Alımları ve Kamulaştırma	2	2	0
06.5	Gayrimenkul Sermaye Üretim Giderleri	11.550	16.550	15.969
06.6	Menkul Malların Büyük Onarım Giderleri	0	200	191
06.7	Gayrimenkul Büyük Onarım Giderleri	500	2.911	2.910
	GENEL TOPLAM	18.302	25.602	24.886

Hizmetin Konusu

Yükseköğretim Kurumları, Anayasa'mızın 130 ve 131. maddesi ve 2547 sayılı Yükseköğretim Kanunu'nun 3'üncü maddesinin (c) ve (d) bentleri ile 12'inci maddesinde belirtilen görevleri yerine getirmekle yükümlüdür. Bursa Teknik Üniversitesinin yönetim ve organizasyonu 2547 sayılı Yükseköğretim Kanunu hükümlerine göre belirlenmiştir. Üniversitenin yönetim organları Rektör, Üniversite Senatosu ve Üniversite Yönetim Kurulundan oluşmaktadır. İdari yönetimin başında Rektöre bağlı Genel Sekreter bulunur. Hizmetlerin gerekli kıldığı kadrolar ise; daire başkanları, müdürler, hukuk müşaviri ile 657 sayılı Devlet Memurları Kanunu'na tabi memurlar ve diğer görevlilerdir. Başlıca görevlerimiz aşağıdaki gibidir:

- Çağdaş uygarlık esaslarına dayanan bir düzen içinde toplumun ihtiyaçları ile kalkınma planları ilke ve hedeflerine uygun ve ortaöğretime dayalı çeşitli düzeylerde eğitim-öğretim, bilimsel araştırma, yayım ve danışmanlık yapmak,
- Kendi ihtisas gücü ve maddi kaynaklarını rasyonel, verimli ve ekonomik şekilde kullanarak, milli eğitim politikası ve kalkınma planları ilke ve hedefleri ile

- Yükseköğretim Kurulu tarafından yapılan plan ve programlar doğrultusunda ülkenin ihtiyacı olan dallarda ve sayıda insan gücü yetiştirmek,
- Yaşam düzeyini yükseltici ve kamuoyunu aydınlatıcı bilim verilerini söz, yazı ve diğer araçlarla yaymak,
 - Örgün, yaygın, sürekli ve açık eğitim yoluyla toplumun özellikle sanayileşme ve tarımda modernleşme alanlarında eğitilmesini sağlamak,
 - Ülkenin bilimsel, kültürel, sosyal ve ekonomik yönlerden ilerlemesini ve gelişmesini ilgilendiren sorunlarını, diğer kuruluşlarla işbirliği içerisinde kamu kuruluşlarına önerilerde bulunmak suretiyle öğretim ve araştırma konusu yapmak, sonuçlarını toplumun yararına sunmak ve kamu kuruluşlarınca istenecek inceleme ve araştırmaları sonuçlandırarak düşüncelerini ve önerilerini bildirmek,
 - Eğitim-öğretim seferberliği içinde örgün, yaygın, sürekli ve açık eğitim hizmeti üstlenen kurumlara katkıda bulunmak,
 - Yörelereindeki tarım ve sanayinin gelişmesine ve ihtiyaçlarına uygun meslek elemanlarının yetişmesine ve bilgilerinin gelişmesine katkıda bulunmak; sanayi, tarım ve sağlık hizmetleri ile diğer hizmetlerde modernleşmeyi, üretimde artışı sağlayacak çalışma ve programlar yapmak, uygulamak ve yapılanlara katılmak; bununla ilgili kurumlarla işbirliği yapmak ve çevre sorunlarına çözüm getirici önerilerde bulunmak,
 - Eğitim teknolojilerini üretmek, geliştirmek, kullanmak, yaygınlaştırmak,
 - Yükseköğretimin uygulamalı yapılmasına ait eğitim-öğretim esaslarını geliştirmek, döner sermaye işletmelerini kurmak, verimli çalıştırmak ve bu faaliyetlerin geliştirilmesine ilişkin gerekli düzenlemeleri yapmaktır.

Tablo 6. Akademik Personelin Kadro Durumu

Akademik Personel	Sayı	İdari Personel	Sayı	İşçi Personel	Sayı
Profesör	30	Genel İdari Hizmetler Sınıfı	119	Temizlik Görevlisi	55
Doçent	35	Sağlık Hizmetleri Sınıfı	2	Güvenlik Görevlisi	34
Doktor Öğretim Üyesi	109	Teknik Hizmetler Sınıfı	26		
Öğretim Görevlisi	71	Avukatlık Hizmetleri Sınıfı	-		
Araştırma Görevlisi	149	Yardımcı Hizmetli Sınıfı	2		
Toplam¹	394	Toplam	149	Toplam	89

¹ 2019 Yılındaki Toplam Akademik Personel Sayısına, 13 Kişi Olan Uluslararası Öğretim Elemanı Sayısı Dahildir.

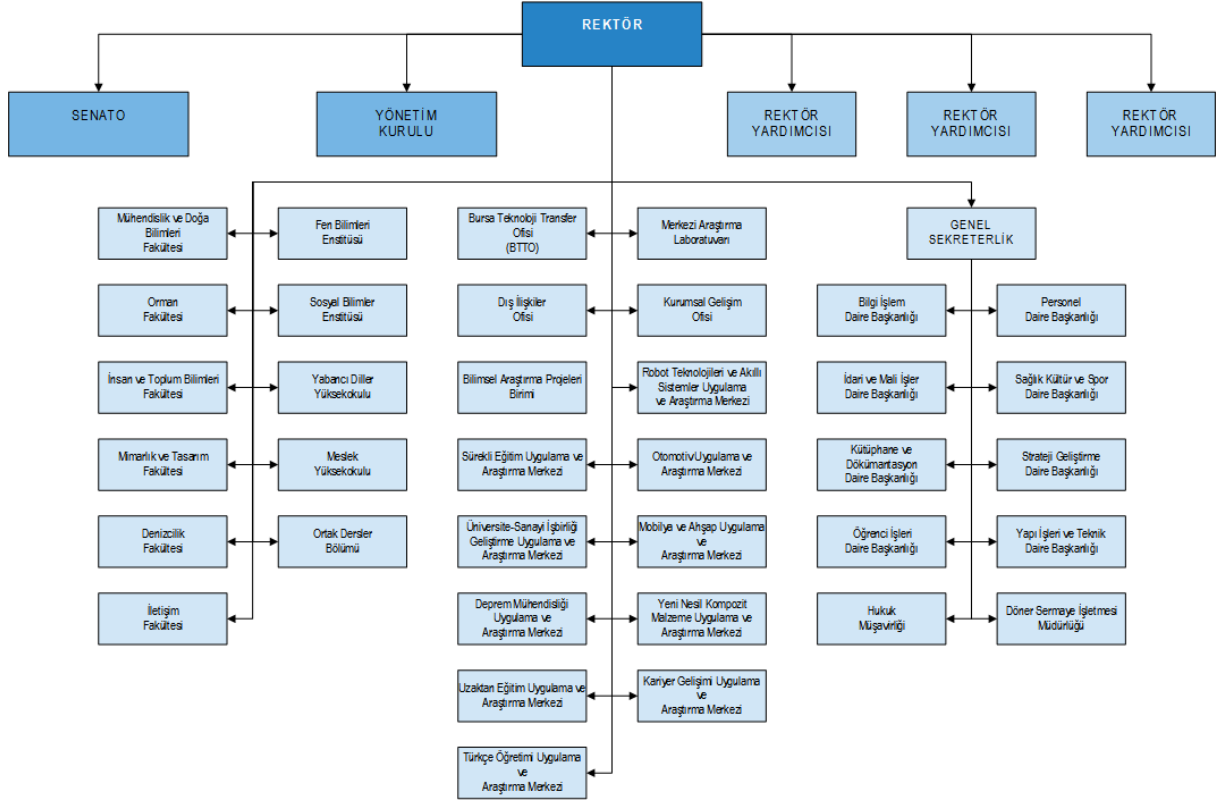

Şekil 1. Teşkilat Yapısı

C. ÖNEMLİ MUHASEBE POLİTİKALARI

1. MUHASEBE SİSTEMİ

a) Uygulanan Muhasebe Düzenlemeleri

İdareimiz, 5018 sayılı Kamu Malî Yönetimi ve Kontrol Kanununun “Muhasebe Sistemi” başlıklı 49 uncu maddesine göre hazırlanan Kanun kapsamındaki kamu idarelerinde uygulanacak çerçeve hesap planı ile düzenlenecek raporların şekil, süre ve türlerine ilişkin hususlar ile standartların uygulanmasına ilişkin hükümler içeren Genel Yönetim Muhasebe Yönetmeliğine (bundan sonra “Yönetmelik” olarak anılacaktır.) tabidir.

İdareimize ait muhasebe işlemleri, Genel Yönetim Muhasebe Yönetmeliğine uygun olarak hazırlanan , Merkezi Yönetim Muhasebe Yönetmeliği çerçevesinde yürütülmektedir.

b) Uygulanan Detaylı Hesap Planı

27/12/2014 tarihli ve 29218 Mükerrer sayılı Resmi Gazetede yayımlanan Genel Yönetim Kapsamındaki Kamu İdarelerinin Detaylı Hesap Planları başlıklı 41 sıra no.lu Muhasebat Genel Müdürlüğü Genel Tebliği hükümleri çerçevesinde hazırlanan Özel Bütçe Detaylı Hesap Planı muhasebe kayıtlarında kullanılmaktadır.

c) Kayıt Esası

Yönetmeliğe göre her türlü muhasebe işlemi çift taraflı kayıt sistemine göre kaydedilmekte, tahakkuk esası gereğince bir ekonomik değer yaratıldığında, başka bir şekilde

dönüştürüldüğünde, mübadeleye konu edildiğinde, el değiştirdiğinde veya yok olduğunda muhasebeleştirilmektedir.

d) Yönetmeliğin Uygulamaya Girmeyen Hükümleri

Raporlama tarihi itibarıyla yayımlanmış fakat henüz yürürlüğe girmemiş ve uygulanmasına ileri tarihte başlanılacak maddeler aşağıdaki gibidir. Söz konusu maddelerin yürürlüğe girmesinden sonra mali tablolar ve dipnotlarda gerekli değişiklikler yapılacaktır.

Yönetmeliğin;

- 23 üncü maddesinde yer alan ticari amaçlı stoklara ilişkin net gerçekleştirilebilir değer uygulamasına,
 - 26 ncı maddesinde yer alan arsa ve arazilerin ayrı izlenmesine,
 - 26 ve 28 inci maddelerde yer alan maddi ve maddi olmayan duran varlıklarda değer düşüklüğü karşılığı ayrılmasına,
 - 311/A maddesinde yer alan mali tabloların konsolidasyonuna,
- ilişkin hükümler 1/1/2020 tarihinde yürürlüğe girecektir.

2. KULLANILAN PARA BİRİMİ

Yönetmeliğin “Temel kavramlar” başlıklı 5 inci maddesinin birinci fıkrasının (c) bendinde belirtilen Parayla Ölçülme kavramı uyarınca, ortak ölçü olarak ulusal para birimi belirlenmiştir. Bu çerçevede mali tablolar ulusal para birimi olan Türk Lirası (TL) cinsinden sunulmaktadır.

3. YABANCI PARA İLE YAPILAN İŞLEMLER VE KUR DEĞİŞİKLİKLERİ

Yönetmeliğin 19 uncu maddesinde yabancı para cinsinden yapılan işlemler sayılmış, bu işlemlerin ve kur değişikliklerinin kaydedilmesi, raporlanması ve dipnotlarda gösterilmesine ilişkin esaslar belirlenmiştir. Yabancı paralar ile yabancı para cinsinden izlenen varlıklar ve yabancı kaynaklar, raporlama tarihinde Türkiye Cumhuriyeti Merkez Bankasınca belirlenen ilgili döviz kuru üzerinden değerlemeye tabi tutulmaktadır. Bu değerlendirme sonucu oluşan kur farklarının etkisi, “Öz Kaynaklar” açıklayıcı not başlığı altında açıklanmıştır.

4. GELİR VE GİDERLERİN MUHASEBELEŞTİRİLMESİ ESASI

Yönetmeliğin “Faaliyet Sonuçları Tablosu ilkeleri” başlıklı 6 ncı maddesi gereğince kamu idarelerinin faaliyetlerine ilişkin gelir ve gider işlemleri, tahakkuk esasına dayalı olarak gelir ve gider hesaplarında izlenmektedir. Bütçe ile ilgili olsun veya olmasın, genel kabul görmüş muhasebe ilkeleri gereği tahakkuk eden her türlü gelir ve giderin izlenmesi için gelir ve gider hesapları kullanılmaktadır.

5. STOKLARIN MUHASEBELEŞTİRME ESASI

Yönetmeliğin 23 üncü maddesi gereğince stoklar, maliyet bedeliyle ilgili stok hesaplarına kaydedilir. Maliyet bedeli, stokların depolanacağı yere kadar getirilmesi için yapılan bütün giderleri kapsar. Kullanıldıklarında veya tüketildiklerinde gider hesabına, satıldıklarında ise ilgili varlık hesaplarına kaydedilerek stok hesaplarından düşülür.

6. DEĞERLEME VE ÖLÇÜM ESASLARI

Değerleme ve ölçüm, mali tablolarda yer verilen iktisadi kıymetin nevi ve mahiyetine göre, aşağıdaki ölçülerden biri ile yapılır.

a) Maliyet Bedeli

Bir varlığın satın alınması, üretilmesi veya değerinin artırılması için yapılan harcamalar veya verilen kıymetlerin toplamını ifade ederken kamu idareleri tarafından edinilen varlık ve hizmetler, bunların elde edilme maliyet bedelleriyle muhasebeleştirilir. Maliyet bedeli tespit edilemeyen varlık ve kaynakların değerlemesine ilişkin hükümler saklıdır. Söz konusu değerlendirme ölçütünün kullanıldığı durumlar aşağıdaki gibidir.

- Kamu idarelerinin bizzat kendi imkânlarıyla ürettikleri maddi ve maddi olmayan duran varlıkların üretimi için yapılan giderler,
- Kira veya sermaye geliri veya bunların her ikisini elde etmek amacıyla edinilen ve kısa dönemde satış veya diğer işlemlere konu edilmesi düşünülmeyen yatırım amaçlı varlıklar,
- Stoklar,
- Gerek yatırım ve gerekse kullanım amacıyla edinilen maddi duran varlıklar,
- Duran varlıkların ilk defa amortisman ve tükenme payı ile enflasyon düzeltmesi işlemleri,
- Şartlı bağış ve yardımların kullanılması sonucu kamu idaresi adına kaydı gereken bir varlık üretilmesi durumu.

b) Gerçeğe Uygun Değer:

Piyasa koşullarında muvazaasız bir işlemde bilgili ve istekli taraflar arasında bir varlığın el değiştirmesi veya bir borcun ödenmesi için belirlenen tutarı ifade ederken, söz konusu değerlendirme ölçütünün kullanıldığı durumlar aşağıdaki gibidir.

- Hizmet imtiyaz varlıkları,
- Finansal kiralama işlemine konu varlıkların gerçeğe uygun değeri ile kira ödemelerinin bugünkü değeri karşılaştırılması sonucunda düşük olan değer ise,
- Herhangi bir maliyet yüklenilmeksizin edinilen maddi ve maddi olmayan duran varlıklar,
- Kamu idarelerinin karşılığını doğrudan vermeden veya düşük bir bedel karşılığında elde ettiği gelirler dışında, verilen mal, hizmet ya da sağlanan faydanın karşılığı olan gelirler,
- Mal ve hizmetlerin takas yoluyla satışı işlemlerinden sağlanan tutarlar,
- Aynı olarak alınan şartlı bağış ve yardımlar,

c) İtibari Değer

Her türlü senetlerle, bono ve tahvillerin üzerinde yazılı olan değeri ifade ederek söz konusu ölçütün belirtilen menkul kıymetler için kullanılmaktadır.

d) İz Bedeli

Ekonomik ömrünü tamamladığı halde fiilen kullanılmasına devam edilen iktisadi kıymetler ile gerçek değeri tespit edilemeyen veya edilmesi uygun görülmeyen ancak, hesaplarda izlenmesi gereken iktisadi kıymetlerin muhasebeleştirilmesinde kullanılan ve muhasebe kayıtlarında yer verilen en düşük tutarı ifade ederken söz konusu değerlendirme ölçütünün kullanıldığı durum aşağıdaki gibidir.

- Sanat eserlerinden hesaplara alınmasına karar verilenlerden sigortalanmamaları veya değer takdir edilememesi durumunda olanlar,

- 13/9/2006 tarihli ve 2006/10970 sayılı Bakanlar Kurulu Kararıyla yürürlüğe giren Kamu İdarelerine Ait Taşınmazların Kaydına İlişkin Yönetmelikte iz bedeli ile izlenmesine karar verilen taşınmazlar.

e) Net Gerçekleşebilir Değer

Net gerçekleşebilir değer; olağan iş akışı içerisinde tahmini satış fiyatından, tahmini tamamlanma maliyetleri ve satışı gerçekleştirmek için gerekli tahmini satış giderleri toplamının düşülmesiyle elde edilen tutarı ifade edip söz konusu ölçütün kullanılabilmesi durumu aşağıdaki gibidir.

- Ticari amaçla edinilen ve kamu idaresinin hesaplarında bulunan stokların dönem sonlarında tespit edilen net gerçekleşebilir değerinin maliyet bedelinden küçük olması durumunda kullanılır.

7. AMORTİSMAN VE TÜKENME PAYI AYRILMASINA İLİŞKİN ESASLAR

Yönetmeliğin 29 uncu maddesi gereğince bir duran varlığın amortisman ve tükenme payına tabi değeri, varlığın yararlanma ya da itfa süresine sistemli bir biçimde dağıtılır ve amortisman ve tükenme payı tutarı gider olarak muhasebeleştirilir.

Duran varlıklardan; arazi ve arsalar, yapım aşamasındaki sabit varlıklar, varlıkların elde edilmesi için verilen avans ve krediler ile tarihi yapılar, tarihi veya sanat değeri olan demirbaşlar dışındakilerden hangilerinin amortisman ve tükenme payına tabi tutulacağı ve bunlara ilişkin esas ve usuller ile uygulanacak amortisman ve tükenme payının süre, yöntem ve oranları "Amortisman ve Tükenme Payları" başlıklı ilişkin 47 sıra no.lu Muhasebat Genel Müdürlüğü Genel Tebliğinde belirlenmiştir.

Tebliğde ayrıca dayanıklı taşınırların her biri için 14.000 TL'yi, taşınmazlar için 34.000 TL'yi aşmayan duran varlıklar ile tutarına bakılmaksızın maddi olmayan duran varlıklar ve özel tükenmeye tabi varlıklar hesap gruplarında izlenen varlıklar için amortisman oranı % 100 olarak belirlenmiştir.

8. ÜRÜN VE TEKNOLOJİ GELİŞTİRME GİDERLERİ

Genel Yönetim Muhasebe Yönetmeliğine göre idarelerin yeni ürün ve teknolojiler oluşturması ya da mevcutların geliştirilmesi amacıyla yaptıkları giderler aktifleştirilir. Ancak bu geliştirme aşamasından önce araştırma için yapılan giderler aktifleştirilmeden doğrudan gider olarak kayıtlara alınır.

9. HİZMET İMTİYAZ VARLIKLARI

Yönetmeliğin 24 üncü maddesinde hizmet imtiyaz sözleşmesine konu varlıkların tanımı ve muhasebeleştirme esasları belirlenmiş olup her bir hizmet imtiyaz sözleşmesinin türü, yapısı ve kapsamı gibi bilgilerin mali tablo dipnotlarında açıklanacağı ifade edilmiş olup, kayıtlar bu çerçevede yapılmaktadır.

10. FİNANSAL KİRALAMA İLE EDİNİLEN VARLIKLAR

Yönetmeliğin 25 inci maddesinde finansal kiralama sözleşmesine konu varlıkların tanımı ve muhasebeleştirme esasları belirlenmiş olup her bir finansal kiralama sözleşmesinin türü, yapısı ve kapsamı gibi bilgilerin mali tablo dipnotlarında açıklanacağı ifade edilmiş olup, kayıtlar bu çerçevede yapılmaktadır.

11. ENFLASYON DÜZELTMESİ

Yönetmeliğin 30 uncu maddesinde enflasyon düzeltmesi uygulamasının şartları ve yapılacak işlemler belirlenmiştir. Belirlenen şartlar gerçekleşmediği için 2018 yılı mali tablolarında enflasyon düzeltmesi yapılmamıştır.

12. KOŞULLU YÜKÜMLÜLÜKLER VE VARLIKLAR

a) Koşullu Yükümlülükler

Yönetmeliğin 40/A maddesi gereğince kamu idaresi adına verilen garantiler ile kamu idarelerinin geçmişteki bir olay sonucunda, kontrolünde olmayan gelecekteki belirsiz olayların gerçekleşmesi ya da gerçekleşmemesi ile teyit edilebilecek olan ve ekonomik bir fayda veya hizmet potansiyeli içeren kaynakların çıkışı güvenilir bir şekilde ölçülemeyen diğer koşullu yükümlülükleri nazım hesaplar ana hesap grubunda ihtiyaca göre açılacak hesaplarda izlenmektedir.

Yönetmeliğin 6 ncı maddesinde yer alan ihtiyatlılık ilkesi gereğince koşullu yükümlülüklerden kaynaklanan ve kamu idarelerinden ekonomik bir fayda veya hizmet potansiyeli içeren kaynakların çıkışına neden olabileceği güvenilir bir biçimde tahmin edilen tutarlar için karşılık ayrılır ve faaliyet sonuçları tablosuna yansıtılır.

b) Koşullu Varlıklar

Yönetmeliğin 40/A maddesi gereğince kamu idarelerinin, geçmiş olaylardan kaynaklanan ve tam anlamıyla kontrolünde bulunmayan, bir veya daha fazla kesin mahiyette olmayan olayın ileride gerçekleşip gerçekleşmemesi ile mevcudiyeti teyit edilecek olan koşullu varlıklar nazım hesaplar ana hesap grubunda ihtiyaca göre açılacak hesaplarda izlenmektedir.

13. BORÇLANMA MALİYETLERİ

Yönetmeliğin 35 inci maddesine göre borçlanma maliyetleri ilgili olduğu dönemde gider yazılmaktadır.

14. KARŞILIKLAR

İhtiyatlılık ilkesi gereği Yönetmelikte belirtilen durumlarda ayrılan karşılıklar gider olarak muhasebeleştirilir ve raporlanır. Koşullu yükümlülüklerden kaynaklanan ve kamu idarelerinden ekonomik bir fayda veya hizmet potansiyeli içeren kaynakların çıkışına neden olabileceği güvenilir bir biçimde tahmin edilen tutarlar için karşılık ayrılır ve faaliyet sonuçları tablosuna yansıtılır.

15. ÇALIŞANLARIN SOSYAL GÜVENCE MALİYETLERİ

İdare, sosyal güvenlik mevzuatı hükümlerine göre Sosyal Güvenlik Kurumuna çalışanları adına sosyal sigorta primi ödemektedir. Ödenen primlerden işveren hisseleri tahakkuk ettikleri dönemde giderler hesabına kaydedilmekte, çalışanların hakedişlerinden kesilen sigortalı hisseleri dahil toplam tutar ödenecek sosyal güvenlik kesintileri hesabına kaydedilerek mevzuatta belirlenen süre içinde Sosyal Güvenlik Kurumuna gönderilmektedir.

16. BAĞIŞLAR VE HİBELER

5018 sayılı Kanunda alınan bağış ve yardımlar kamu geliri, verilen bağış ve yardımlar kamu gideri olarak tanımlanmıştır. Şartlı bağış ve yardımlar ise Yönetmeliğe göre, alındıklarında, tahsis amacına uygun olarak kullanılmak üzere ilgili hesaplara, karşılıkları ise yükümlülük olarak kaydedilmekte, yükümlülük tutarı, şartlı bağış ve yardımların tahsis amacı gerçekleştikçe gelir olarak kaydedilmektedir.

17. RAPORLAMA TARİHİNDEN SONRAKİ OLAYLAR

Yönetmelik gereği raporlama dönemi sonundan mali raporların yayınlanması için belirlenen sürenin sonuna kadar; kayıtlı borçlar için ayrılan karşılık tutarlarının değişmesi, değer düşüklüğü ya da şüpheli alacaklar için ayrılan karşılıklarda değişiklik olması, raporlama dönemine ilişkin olarak hukuki veya zımni bir borcun kesinleşmesi, mali tablo veya kayıtlarda usulsüzlük, hata ya da gecikmiş kayıtların olduğunun belirlenmesi durumunda mali tablolar bu yeni duruma göre hazırlanır ve dipnotlarda açıklanır.

D. MALİ TABLOLARA İLİŞKİN AÇIKLAYICI NOTLAR

1. BANKA BİLGİLERİ

Banka Hesabı Bilgileri	Tutar
Vadesiz hesap	708.247,42
Vadeli hesap	3.500.000,00
Özel hesaplar	403.408,55
Toplam	4.611.655,97

Özel Hesap Bilgileri	Tutar
Açılış Net Defter Değeri	2.603.173,58
Girişler	2.187.899,31
Kullanımlar	4.387.664,34
Kapanış Net Defter Değeri	403.408,55

2. PROJE ÖZEL HESABI

Proje Özel Hesabı; banka hesabının bakiyesinde bulunan özel hesap uygulamalarından farklı olarak Avrupa Birliği, uluslararası kuruluşlar veya uluslararası konsorsiyumlardan genel bütçe ve özel bütçeli idareler kapsamındaki kamu idarelerine proje karşılığı aktarılan hibe niteliğindeki tutarların izlenmesi amacıyla oluşturulan özel hesap uygulamaları ile dış finansman kaynağından dış proje kredisi olarak kamu idareleri adına özel hesaplara aktarılan tutarları göstermektedir.

Türü	Tutar
Dış Finansman Kaynağından Dış Proje Kredisi olarak aktarılan tutarlar	-
Avrupa Birliğinden Sağlanan Hibeler	221.604,45
Diğer Hibeler	-

Proje Özel Hesabı Bilgileri	Tutar
Açılış Net Defter Değeri	2.778.997,59
Girişler	3.838.457,95
Kullanımlar	3.910.080,27
Kapanış Net Defter Değeri	2.707.375,27

3. MADDİ DURAN VARLIKLAR

	Açılış Defter Değeri	Kapanış Defter Değeri	Birikmiş Amortisman
Arazi ve Arsalar	78.533.557,3	78.533.557,30	0,00
Yeraltı ve Yerüstü Düzenleri	2.865.230,90	2.865.230,90	1.647.507,48
Binalar	108.486.492,86	108.486.492,86	78.718.281,31
Tesis, Makine ve Cihazlar	32.150.951,19	38.143.751,27	28.225.877,62
Taşıtlar	1.076.514,79	1.076.514,79	503.826,21
Demirbaşlar	15.476.150,38	17.698.210,64	14.452.879,23
Yapılmakta Olan Yatırımlar	13.008,91	15.184.224,03	0,00
Toplam	238.601.906,33	261.987.981,79	123.548.371,9

a) Tahsisli Taşınmazlar

	Mülkiyetinde Olan Taşınmazlar	Tahsis Edilen Taşınmazlar	Tahsisli Kullanılan Taşınmazlar
Arazi ve Arsalar	30.898.695,30	0,00	47.634.862,00
Yeraltı ve Yerüstü Düzenleri	2.865.230,90	0,00	0,00
Binalar	105.770.672,78	0,00	2.715.820,08
Toplam	139.534.598,98	0,00	50.350.682,08

b) Yapılmakta Olan Yatırımlar

Yapılmakta Olan Yatırımlar	Tutar
Yapılmakta Olan Binalar	14.761.601,33
Yapılmakta Olan Tesisler	422.622,7
Toplam	15.184.224,03

4. KARŞILIKLAR

Kıdem tazminatı karşılıkları kapsamında ilgili mevzuat hükümleri çerçevesinde idare bünyesinde işçi statüsünde çalışanlara ait kıdem tazminatı karşılığı ayrılmaktadır.

Kıdem Tazminatı Karşılıkları	Tutar
Sürekli İşçilerin Kıdem Tazminatı Karşılıkları	1.002.993,41
Toplam	1.002.993,41

5. NAKİT AKIŞ TABLOSU

Hazır değerler nakit değişimi 2019 yılı için; dönem başı 10.194.019,44 TL, dönem sonu 7.636.791,15 TL olup yıl içindeki nakit değişimi -2.557.228,39 TL tutarındadır.

Hazır değerler grubunda yer alan hesaplar kur farklarında yaşanan değişimler sonucu 19.956,68 TL olumlu etkilenmiştir.

6. ÖZ KAYNAK DEĞİŞİM TABLOSU

a) Kur Farklarının Etkisi

İdarenin kur farklarından kaynaklanan gelirleri 19.956,69 TL, giderleri ise 0,01 TL olup, kur farklarının öz kaynaklara 19.956,68 TL olumlu etkisi bulunmaktadır.

b) Değer ve Miktar Değişimlerinin Etkisi

İdarenin değer ve miktar değişimlerinden kaynaklanan gelirleri 0,00 TL, giderleri ise 46,17 TL olup, değer ve miktar değişimlerinin öz kaynaklara 46,17 TL olumlu/olumsuz etkisi bulunmaktadır.

7. TAAHHÜTLER

İdarece gerçekleştirilen yapım işlerine ilişkin olarak sözleşme imzalandığı tarihte ilgili sözleşmedeki taahhüdün takibi hem de cari yılı aşan yüklenimlerde bütçeye yeterli ödeneğin konulabilmesi için gider taahhütleri hesabına kayıt yapılmakta, daha sonra her hakediş ödemesi (geçici kabul) sırasında gider taahhütleri hesabından ilgili kısım düşürülerek yatırım tutarı “Yapılmakta Olan Yatırımlar Hesabına” kaydedilmektedir.

Tablo 7: 2019 Yılı Yatırım Gerçekleşme Tablosu

Proje No	Proje Adı	Bitiş Yılı	Toplam	2019 Yılına Kadar		Toplam Ödenek	Harcama Toplamı
			Proje Tutarı	Kümülatif Harcama	KBÖ		
2012H030510	Kampüs Altyapısı	2021	8.042	4.042	1.000	1.000	423
2018H031220	Derslik ve Merkezi Birimler	2021	50.000	0	9.250	14.750	14.749
2019H050080	Açık ve Kapalı Spor Tesisleri	2019	800	0	800	0	0
2019H034720	Çeşitli Ünitelerin Etüt Projesi	2019	500	0	500	800	798
2019H030260	Muhtelif İşler	2019	4.850	0	4.850	7.150	7.080
2019H030270	Yayın Alımı	2019	400	0	400	400	336
2016K120880	Merkezi Araştırma Laboratuvarı	2020	7.500	5.500	1.500	1.500	1.500
-	Kamulaştırma	2019	0	0	2	2	0
TOPLAM			72.092	9.542	18.302	25.602	24.886

8. KOŞULLU YÜKÜMLÜLÜKLER

Koşullu Yükümlülükler	Tutar
Verilen Teminat Mektupları	518.259,42
Toplam	518.259,42

9. KOŞULLU VARLIKLAR

Koşullu Varlıklar	Tutar
Alınan Teminat Mektupları	5.224.082,66
Toplam	5.224.082,66

a) Kira ve İrtifak Hakkı Gelirleri

Kamu idarelerine ait maddi duran varlıklardan kiraya verilen veya üzerinde irtifak hakkı tesis edilenlere ilişkin olarak yapılan sözleşmelerin bir faaliyet dönemini aşması ve gelirin tahakkuk edebilmesi için ilgili kullanımın gerçekleşmesi gerektiğinden bu gelirler bilgi verme amacıyla nazım hesaplarda izlenmekte olup, aynı zamanda koşullu varlık tanımını karşılamaktadır.

Kira ve İrtifak Gelirleri	Tutar
Lojman Kira Gelirleri	4.888,80
Spor Tesisi Kira Gelirleri	83.127,09
Diğer Taşınmaz Kira Gelirleri (Kantin)	515.037,68

10. DİĞER NAZIM HESAPLAR

Diğer Nazım Hesaplar	Tutar
Başka Birimler Adına İzlenen Alacaklar	462.931,88
Diğer Nazım Hesaplar	2.880.023,61